XXII. ÉVFOLYAM, 2012. 5-6. SZÁM – MÁJUS–JÚNIUS

Perkátai Hírek

EGYHÁZKÖZSÉGI KARITÁSZ NAP

az Új Evangelizáció Évében

Meghívó

A Perkátai Római Katolikus Egyházközség nagy szeretettel hív meg minden érdeklődőt a

2012. június 17-én vasárnap

megrendezésre kerülő

egyházközségi ünnepére.

A program:

15.30: Kiállítás megnyitó a művelődési házban a „Perkátai egyházi emlékek és a Győry-család kapcsolata” témájában.

16.30: Ünnepi szentmise a templomban, melyen a Székesfehérvári Egyházmegyei Kántorképző már végzett kántorai és jelenlegi hallgatói énekelnek Wasztl János karnagyigazgató úr vezényletével és orgonakíséretével.

A szentmisén avatjuk fel új ministránsainkat, hálát adunk a véget ért tanév kegyelmeiért, megjutalmazzuk a példaként állítható legbuzgóbb hittanos tanítványainkat, a leghűségesebb templomba járó és közösségi feladatokat végző tanulóinkat.

A szentmise után a templomkertben közösségi programok lesznek kicsinyeknek és nagyoknak, szerény agapéval.

KÖSZÖNJÜK DOKTOR ÚR!

Nyugdíjba vonult háziorvosunk, mindenki „Szűcs doktora, Misi bácsija”. Ki gondolta volna, hogy már eljött az ideje annak, hogy letegye gyógyító eszközeit? Ki hitte volna, hogy dr. Szűcs Mihály elérte az öregségi nyugdíjkorhatárt? Állandó és kedves része volt életünknek, hiszen – bár a betegség, sérülés soha nem öröm – bizalommal fordulhattunk hozzá mindenkor. Gyógyított, bölcs egészségvédő tanácsokat adott, továbbküldött a szükséges szakrendelésekre, segített rendelőben, háznál, utcán: MINDENHOL és MINDIG! Köszönjük, hogy eddigi életének felét ránk áldozta és minket szolgált.

30 évesen érkezett Perkátára 1981-ben családjával, feleségével Ildikóval és lányával Ildikóval, Mihály fia már ide született. Nem volt könnyű dolga, hiszen a kedvelt „ősperkátai” idős Baráth Károly doktor úr praxisát vette át és mellette az igen népszerű Bányai doktor úr praktizált.

Dr. Szűcs Mihály mindenkor tisztességgel helytállt, s amikor a perkátaiak megismerték szolgálatkész tevékenységét, elfogadták, befogadták, megszerették. Ezért is fáj a búcsú, hiszen akit szeretünk, attól nem szívesen köszönünk el, nem akarjuk elengedni, nem szeretnénk, ha a továbbiakban a hiányát kéne megélnünk. De az idő kereke nem áll meg, tudomásul kell vennünk, hogy ezután már nem vele találkozunk a rendelőben, nem Ő kérdezi meg tőlünk, szemüvege mögül ránk pillantva, mi is a panaszunk...

31 év Perkátán töltött orvosi működése során sok szépet és sok nehézséget, küzdelmet is fel tudna sorolni. Fő hivatása mellett bekapcsolódott a közéletbe is, több cikluson keresztül önkormányzati képviselőként is dolgozott értünk. A lakosság bizalmát és szeretetét bizonyítja az a tény is, hogy az önkormányzati képviselőválasztásokon több alkalommal a legnagyobb arányban támogatták voksaikkal a perkátai választópolgárok. Büszkék vagyunk rá hobbija miatt is, hiszen nem minden falunak van „hajóimádó és építő, barkácsoló doktora”.

Jóleső érzéssel köszöntöttük 6 éve, amikor megkapta a Perkátáért kitüntetést és tavaly, amikor a Fejér Megyei Közgyűlés több évtizedes kimagasló és felelősséggel végzett gyógyító munkájáért Dr. Berzsenyi Zoltán-díjat adományozott neki. A díjaknál is fontosabb az emberek tisztelete és szeretete, amelyet Szűcs doktor úr Perkátán nagyon kiérdemelt!

Ezért is búcsúztatjuk orvosunkként fájó szívvel, ugyanakkor nagy szeretettel kívánunk neki boldog, egészséges és tevékeny nyugdíjas éveket!

Isten áldja meg elvégzett munkájáért! Köszönjük DOKTOR ÚR!

PZS

Polgármesteri beszámoló

Két ülés közti események 2012. április 26.–2012. május 31.

2012. április 26. Perkátai Sportegyesület tisztújító közgyűlése. A társadalmi szervezet településünk legmagasabb költségvetési támogatással rendelkező egyesülete, amelynek elnöki tisztét a következő ciklusban is Pavlicsek Nándor látja el. Az egyesület a közgyűlésén döntött arról, hogy hat szakosztállyal folytatja munkáját.

2012. április 27. Perkáta Polgárőr Közhasznú Egyesület közgyűlése, amelyen a közgyűlés elfogadta új alapszabályát. A közgyűlést Somogyi Balázs polgármester tájékoztatta az együttműködési megállapodás 2012. évi meghosszabbításáról, illetve a helyiségbérleti szerződés 2012. évi megkötéséről.

2012. április 28. Testvérvárosok napja és Magyar Sport Napja a Perkáta-Nagykarácsony-Aba ÁMK József Attila Könyvtár és Művelődési Ház intézményegysége rendezésében, illetve a Perkátai Sportegyesület társrendezésében került megszervezésre. A rendezvényen a három testvértelepülési kapcsolatunkhoz kapcsolódóan történt kiállítás megrendezése, amelyen a kapcsolatok ikonjai tartottak rövid tájékoztatót, Ébl István, Saint-Maximin díszpolgára, Bakos Imre, a Magyar-Kínai Barátság MSZ Zrt. nyugalmazott ügyvezetője és Siba Árpádné, a Perkáta-Kisbács Baráti Egyesület elnöke. A Testvérvárosok Napja rendezvényt kiegészítette Fejér megye és Opole Vajdaság (Lengyelország) képkiállítása, melyet Dr. Molnár Krisztián, Fejér megye főjegyzője nyitott meg. A nap rendezvényein közel kétszáz látogató, gyermek, civil szervezeti tag vett részt.

2012. május 2. Dunaújvárosi Vízitársulat küldöttgyűlése, amelyen a 2011. évi mérleg és beszámoló elfogadásán túl a küldöttgyűlés döntött az érdekeltségi hozzájárulásról, amely a 10 ha feletti tulajdonosok esetében 1.000 Ft+áfa/ha/év lesz a 2012. évtől.

2012. május 2. Önhibájukon kívüli önkormányzatok pályázat benyújtása a Magyar Államkincstárhoz, amelynek hiánypótlását 2012. május 22-én nyújtottunk be. A döntés várhatóan 2012 júniusának vége – 2012 júliusának eleje környékén történik meg.

2012. május 4. 7/2011. BM rendelethez kapcsolódó alapfeladatokhoz kapcsolódó infrastruktúra felújítási pályázat (általános iskola részleges felújítása) készrejelentési-átadási eljárása. Az elkészült projekt végszámlájának kiegyenlítése 2012. május 23-án történt meg. Az elszámolás benyújtását 2012. július 31-ig kell benyújtanunk.

2012. május 5. Anfort Hilda kiállítása nyílt meg a Kastélyban, amely június 1-jéig látható ott.

2012. május 7-10. között francia vendégek érkeztek Perkátára. Guy Denoyelle, önkormányzati képviselő és Testvértelepülési Bizottság elnöke, illetve Eric Cope, önkormányzati alkalmazott. A látogatás célja a 2012. május 15-21. közötti Saint-Maximin-ba történő testvértelepülési látogatáshoz kapcsolódó kiállítás előkészítése volt. Testvértelepülésünkön kiállítást tartottak a Perkátán is tanító Gáspás Aladár képeiből. A mester és művei hazahozatalát szintén Denoyelle Úr vállalta feleségével, ekkor 3 napot (2012. május 25-28. között) tartózkodtak itt. A perkátai csoport 36 fővel utazott ki Saint-Maximin-ba, 34 fő repülővel (a közlekedést a vendéglátó fizette, ahogy ezt a tavaly őszi szóbeli megegyezés meghatározta, illetve a jövőben is ezt a módszert alkalmaznánk), míg 2 fő kisbusszal, az ajándékokat és részben a csomagokat szállítva.

A francia kapcsolatunk következő eseményei:

2012. június 5. Saint-Maximin-i polgárok adományából jótékonysági ruhaosztás lesz a Kastélyban, amelynek adományait az óvoda javára ajánljuk fel. A tavaly decemberi ruhaosztáson kb. 110.000 forint adomány gyűlt össze, amelyet a Perkáta-Nagykarácsony-Aba ÁMK Szivárvány Óvoda intézményegysége kapott meg

2012. június: a 2011. évben a perkátai iskolások által is végzett tanulmányi verseny munkáinak kiállítása a perkátai iskolában, amelyen 6 iskoláscsoport (2-2 francia és magyar, 1-1 portugál és mali) készített rajzokat a víz témakörében.

2012. június 23-24. várhatóan 4 fős delegáció látogatása Saint-Maximin-ba a Kőünnepre

2012. július 7. várhatóan 6 fős delegáció érkezése Perkátára a Szőlőhegyi Kereszt évfordulójára

2012. július 8-15. 10 fős diákcsoport (8 diák, 2 kísérő) kiutazása gyermektáborba Saint-Maximin-ba

2012. július 15-22. 10 fős diákcsoport érkezik Perkátára gyermektáborba Saint-Maximin-ból

2012. július második felében a Concordia nemzetközi ifjúsági önkéntesprogram keretében 2 fő perkátai fiatal végez önkéntes munkát Saint-Maximin-ban

2012. július 28. várhatóan 4 fős delegáció érkezik a Négy évszak rendezvény Virtusvetélkedő rendezvényére Perkátára

2012. december francia és magyar Mikulás érkezik a két testvértelepülésre

2012. május 8. Szabó Ferenc iváncsai polgármester Úrral tárgyalt Somogyi Balázs polgármesterrel a tanuszoda per következményeiről. Szabó polgármester megerősítette a kistérségi ülésen elmondottakat, miszerint az uszoda üzemeltető cég követeléseivel szemben jelentős követelései lehetnek kötbér formájában a PPP programban résztvevő iváncsai önkormányzatnak és államot képviselő Nemzeti Fejlesztési Minisztériumnak. Iváncsa Község érdeke, hogy ne a településekre terheljék az uszodaüzemeltető követeléseit, hanem arányosan a feltételezett kötbérből kerüljön kiegyenlítésre. Ezzel kapcsolatban 2012. május 16. Hegmanné Nemes Sára államtitkár Asszonyhoz látogatott el L. Simon László országgyűlési képviselő kíséretében a kistérséget képviselő Somogyi Balázs elnök és Szabó Ferenc alelnök, amelyen a tanuszoda jelenlegi rendezetlen kérdéseit tárták fel az államtitkárnak. 2012. május 29-én Somogyi Balázs kistérségi elnök a tanuszoda üzemeltetőnél tárgyalt.

2012. május 9. Közép-Duna Vidéke Hulladékgazdálkodási Társulás, majd Közép-Duna Vidéke Hulladékgazdálkodási Zrt. fogadta el a 2011. évi beszámolóját és mérlegét.

2012. május 9. Kastély projektmegbeszélés zajlott, mivel kiírásra került a Közép-Dunántúli Régióban a turizmusfejlesztési pályázat, amelyen turisztikai attrakció keretében újulhat meg a perkátai Győry-kastély és valósulhat meg a pályázat keretén belül a Magyar-Kínai Kulturális Központ és Találkozóhely projekt. A kastély engedélyezési tervei a közbeszerzés teljesítésével 2012. január végére elkészültek, februárban engedélyezési eljárásra benyújtásra kerültek az illetékes építési hatóságnak, a Győry-kastély műemléki volta miatt az Kulturális Örökségvédelmi Hivatal Fejér megyei igazgatóságához. A turizmusfejlesztési pályázat hozzávetőlegesen egymilliárd forintos kerettel íródott ki és benyújtási határideje 2012. augusztus 31.

2011. május 11-én a perkátai Faluházban tartották meg az I. Társintézményi Művészeti Fesztivált, ahol a perkátai, nagykarácsonyi és abai gyermekek közel 3 órás rendezvény keretében számos területen mutatták meg felkészültségüket a néptánctól kezdve a bábjátékon keresztül az kórusművekig.

2012. május 11. Magyar Mentőszolgálat Alapítvány, amelynek már volt kapcsolata Perkáta Nagyközség Önkormányzatával megkereste önkormányzatunkat a népkonyhai ellátással kapcsolatban. Várhatóan 60 fő ellátását tudják végezni népkonyhai ellátással 2012. július 1-jétől.

2012. május 11. Dr. Viski Mária háziorvos-jelölttel megkötötte az önkormányzata az egészségügyi feladatellátási szerződést. Ezzel egy időben a Fejér Megyei Kormányhivatal Népegészségügyi Szerve és Fejér Megyei Egészségügyi Pénztár végezte az engedélyezési eljárást, amely által 2012. június 1-jétől végezheti doktornő a II. számú körzet háziorvosi ellátását. 2012. május 31-én rendel Dr. Szűcs Mihály Dr. Berzsenyi Zoltán-díjas háziorvosunk, akinek köszöntése a képviselő-testület júniusi rendes ülésén történik meg.

2012. május 17. Mezőföldi Híd Térségfejlesztő Egyesület tartott elnökségi ülést, amelyen az EMVA IV. tengelyében kiírt 10 pályázati kategóriában/célterületen hirdettek eredményt. A perkátai és még 17 település nyertes önkormányzatai, társadalmi szervezetei és vállalkozói a Mezőgazdasági és Vidékfejlesztési Hivatal által küldött határozat birtokában lesznek hivatalos nyertesek. Az egyesület 2012. május 31-i Felügyelő bizottsági ülésén, elnökségi ülésén ajánlja és közgyűlésén fogadja el a 2011. évi beszámolóját.

Május 24. FEJÉRVÍZ Fejér Megyei Önkormányzatok Víz- és Csatornamű Zrt. közgyűlése. A közgyűlésen elfogadásra került a Zrt. igazgatósági jelentése az előző év tevékenységéről, a társaság 2011. beszámolója, a Felügyelő Bizottság jelentése a társaság 2011. évi éves beszámolójának felülvizsgálata, a társaság 2011. évi mérlegének megállapítása és a beszámoló elfogadása, igazgatósági tag visszahívása és igazgatósági tag megválasztása (Bicske Város Önkormányzata igazgatósági tagi javaslata alapján)

2012. május 24. Perkáta-Kisbács Baráti Egyesület tartotta tisztújító közgyűlését, amelyen a közgyűlés elfogadta a 2011. évi beszámolóját, illetve újraválasztotta Siba Árpádné elnököt, Molnárné Horváth Zsuzsanna és Somogyi Balázs alelnököket. A PEKIBE június 2-án szervezi az 5. Perkátai Elszármazottak Találkozóját, illetve szervezi az augusztusi testvértelepülési látogatást Kisbácsra.

2012. május 25. A Közlekedéstudományi Intézet szervezésében a kistérségi tanácshoz látogattak el az intézet munkatársai és a térség közösségi közlekedési szolgáltatói, a MÁV-Start Zrt. és az Alba Volán Zrt. képviselői a térség közösségi közlekedési kérdéseit megtárgyalni. Perkátai szempontból a legfontosabb közösségi közlekedési kérdés, hogy az elkerülő út átadása jelent-e bármilyen változást? Az Alba Volán Zrt. képviselői kijelentették, hogy az Alba Volán Székesfehérvár-Dunaújváros viszonylataiban semmilyen változás nem történik. A Közlekedéstudományi Intézet munkatársa is válaszolt, hogy más Volán-társaságok sem jelezték, hogy az eddig Perkátán áthaladó és meg is álló viszonylataiban sem lesz változás.

2012. május 25. Gyermeknap volt az ÁMK-ban, amelyet az intézmény és szülői szervezett tartott. Köszönjük az egész napos segítséget a gyermekek programjaiért.

2012. május 25. 62. számú főút fejlesztése, Perkáta elkerülő szakasz műszaki átadás-átvételi eljárásának megkezdése. Várható átadási ünnepségi időpont: 2012. június 28. 10 óra.

2012. május 26-án tartotta Velencei-tavi túráját a Perkátai Régiséggyűjtő Egyesület, amelyen közel 40 perkátai vett részt, főleg általános iskolás gyermekek Ujfalusi Pál egyesületi tag, önkormányzati képviselő vezetésével. Köszönjük a szervezést, és a segítséget a Rendőrségtől és a Polgárőrségtől.

Június kiemelkedő programjai:

2012. június 2. V. Perkátai Elszármazottak Találkozója a Perkáta-Kisbács Baráti Egyeület szervezésében

2012. június 16. 17 óra általános iskolai ballagás

2012. június 28. 10 óra 62-es számú főút perkátai elkerülő szakaszának átadási ünnepsége

Somogyi Balázs polgármester

Szerkesztőségi közlemény

Tisztelt Olvasóink!

Jelen lapunkban is bőséges áradattal zúdítjuk Önökre az utóbbi hetek Perkátán történt eseményeit. A májusi rendezvények és helyi programok ismét megmutatták közösségeink aktivitását. Már látjuk, hogy így lesz ez a következő lapszámunkban is, amikor a szintén igen sűrű júniusi eseményekről számolunk majd be.

Rendületlen bizalommal várjuk kéréseiket, témajavaslataikat, közérdekű híradásaikat, tudósításaikat a helyi közérdekű eseményekről!

Elérhetőségeink változatlanok: ujperkataihirek@gmail.com, a Faluüzemeltetési Iroda és a Szerkesztőség tagjai: Bogó Anikó (művelődési ház), Gyöngyösi Edit és Pavlicsek Zsolt (iskola).

Következő lapzártánk időpontja: 2012. június 25.

Tisztelettel: a Szerkesztőség

A művelődési ház hírei

Május hónapban a két nagyobb rendezvényt szerveztünk közösen az általános iskola pedagógusaival, ezekről részletesebben az ÁMK híreinél olvashatnak.

Június 17-én a KARITÁSZ nap keretén belül megrendezésre kerül egy kiállítás, 15.30-tól a Győri család és a perkátai emberek vallásossága kerül bemutatásra. Az intézmény Bálizs Péter atyától kapott kegytárgyai és képei is kiállításra kerülnek.

Májusi könyvtári programok

A madarak és fák ünnepének hetében könyvtári foglalkozásokon vettek részt az alsó tagozatos osztályok.

A jeles nap alkalmából vetélkedőket szerveztünk 4 fős csapatoknak. A verseny lebonyolításában segítséget nyújtott a Természetvédő Egyesületből Kovács Mihályné és Kovács Rita. Május 14-én a második, harmadik, valamint a negyedik osztályosok, 15-én pedig az elsősök vetélkedtek egymással a környezetismeret témakörben. Május 16-án a felsős tanulószobás diákok mérték össze tudásukat.

Május 18-án, péntek délután a természetvédők, Kovács Rita, Kovács Melinda és Kapócs Mihály bemutatták az iskola és a kastély környékén élő fákat és madarakat. Közel 40 fő érdeklődő vett részt a hasznos túrán.

Köszönjük a Természetvédő Egyesület tagjainak az együttműködést!

Elek Péterné, Madáchi Istvánné és Pápai Tibor könyveket adományozott könyvtárunknak, amiért köszönetünket szeretnénk kifejezni magunk és minden olvasónk nevében is!

Lászlóné Szabó Edit

Természetbarátok figyelem!

Június 23-án, szombaton, 13:30-17:00 óráig természetjáró programra hívjuk az érdeklődő felnőtteket és gyermekeket. Úti cél: Parragi Erdő. Az erdő élővilágát bemutatja Papp Péter és Faragó János. A túra részeként fotópályázatot hirdetünk az erdő természeti életképeiből.

Találkozás kerékpárral a kastély előtt!

Jelentkezni lehet Lászlóné Szabó Edit könyvtárosnál.

Bogó Anikó

Beszámoló a 2012. április 25-i képviselő-testületi ülésről

Perkáta Nagyközség Önkormányzata Képviselő-testülete 2012. április 25-i képviselő-testületi ülésén 7 képviselő (Somogyi Balázs polgármester, dr. Tóth Ferenc, Rajcsányi László József, Szilasy László, Kovács Ferenc, Ujfalusi Pál, Szőke Imre Andor) volt jelen.

– Perkáta Nagyközség Önkormányzata Képviselő-testülete 7 igen szavazattal, 0 nem szavazattal és 0 tartózkodással elfogadta a módosított napirendet az alábbiak szerint.

Napirend

1. Beszámoló a Dunaújvárosi Rendőrkapitányság Adony Rendőrőrs Perkátai Körzeti Megbízottak 2011. évben végzett munkájáról
2. Polgármesteri beszámoló az aktuális eseményekről
3. A temetőkről és a temetkezési tevékenységről szóló 1/2000. (II. 1.) önkormányzati rendelet módosítása
4. Az önkormányzat tulajdonáról és vagyonával való gazdálkodás egyes szabályairól szóló 6/2007. (IV. 04.) számú rendelet módosítása
5. A Perkátáért Közalapítvány Alapító Okiratának módosítása
6. Értékelés az Önkormányzat 2011. évi gyermekvédelmi feladatainak ellátásáról
7. A háziorvosi szolgálat ellátásával kapcsolatos döntéshozatal
8. Perkáta Nagyközség Önkormányzata 2011. évi költségvetéséről szóló rendelet elfogadása
9. Perkáta Nagyközség Önkormányzata 2011. évi költségvetésének végrehajtásáról szóló rendelet megtárgyalása
10. Földhasználati Jogot Létesítő Megállapodás elfogadása az Adonyi Regionális Hulladéklerakó üzemeltetésére vonatkozóan
11. Egyebek

– Perkáta Nagyközség Önkormányzata Képviselő-testülete 7 igen szavazattal, 0 nem szavazattal és 0 tartózkodással elfogadta a Dunaújvárosi Rendőrkapitányság Adony Rendőrőrs Perkátai Körzeti Megbízottak 2011. évben végzett munkájáról.

– Perkáta Nagyközség Önkormányzata Képviselő-testülete 7 igen szavazattal, 0 nem szavazattal és 0 tartózkodással elfogadta „a temetőkről és a temetkezési tevékenységről” szóló 1/2000. (II. 1.) számú rendelet módosítását.

– Perkáta Nagyközség Önkormányzata Képviselő-testülete 7 igen szavazattal, 0 nem szavazattal és 0 tartózkodással „az önkormányzat tulajdonáról és vagyonával való gazdálkodás egyes szabályairól” szóló 6/2007. (IV. 4.) önkormányzati rendeletének 4. számú függelékét az alábbiak szerint fogadta el:

4. számú függelék

Perkáta Nagyközség Önkormányzata vagyonkezelési joggal érintett vagyonelemei

– Perkáta Nagyközség Önkormányzata vagyonkezelési joggal érintett vagyonelemekkel nem rendelkezik.

– Perkáta Nagyközség Önkormányzata Képviselő-testülete 5 igen szavazattal, 0 nem szavazattal és 2 tartózkodással „az önkormányzat tulajdonáról és vagyonával való gazdálkodás egyes szabályairól” szóló 6/2007. (IV. 4.) önkormányzati rendeletének 5. számú függelékét az alábbiak szerint fogadta el:

5. számú függelék

Korlátozottan forgalomképes vagyontárgyak bérleti díjai

1. Lakáshoz tartozó nem lakás céljára szolgáló helyiségek (garázs, pince, kamra), gazdasági épületek bérleti díjai:

A bérleti díj mértéke m^2-ként egységesen 10,- Ft/m^2/hó.

2. Az önkormányzat tulajdonát képező termőföld bérleti díja:

A bérleti díj mértéke kert, szőlő, legelő, rét, gyümölcsös esetén m^2-ként egységesen 1,- Ft/m^2/év, de minimum 500 Ft.

A bérleti díj mértéke külterületi szántó esetében: 900 Ft/AK/év

3. Az önkormányzat tulajdonát képező ingatlanokra a bérleti díj mértéke vállalkozási tevékenység céljából történő igénybevétel esetén:

1000,- Ft/m^2/hó+áfa

a 3. számú függelékben szereplő épületek és helyiségek, illetve a gyógyszertár kivételével zárt területre 4000,- Ft/m^2/hó+áfa

Jelen határozat elfogadásával egyidejűleg a 2/1998. (I. 27.) számú és a 3/1998. (I. 27.) számú képviselő-testületi határozat hatályát veszti.

– Perkáta Nagyközség Önkormányzata Képviselő-testülete 7 igen szavazattal, 0 nem szavazattal és 0 tartózkodással elfogadta „az önkormányzat tulajdonáról és vagyonával való gazdálkodás egyes szabályairól” szóló 6/2007. (IV. 4.) számú önkormányzati rendelet módosítását.

– Perkáta Nagyközség Önkormányzata Képviselő-testülete 7 igen szavazattal, 0 nem szavazattal és 0 tartózkodással a Perkátáért Közalapítvány Alapító Okirata 7. pontját az alábbiak szerint módosította:

A Közalapítvány képviseletét a kuratórium elnöke látja el egyszemélyben, akadályoztatása esetén a képviseletet a kuratórium titkára látja el.

A bankszámla feletti rendelkezési jog – utalványozási jog – a kuratórium elnökét illeti meg.

– Perkáta Nagyközség Önkormányzata Képviselő-testülete 7 igen szavazattal, 0 nem szavazattal és 0 tartózkodással elfogadta az Önkormányzat 2011. évi gyermekvédelmi feladatainak ellátásáról szóló értékelést.

– Perkáta Nagyközség Önkormányzata Képviselő-testülete 7 igen szavazattal, 0 nem szavazattal és 0 tartózkodással úgy határozott, hogy Perkáta Nagyközség II. háziorvosi körzetére vonatkozó, a háziorvosi alapellátással kapcsolatos ellátási szerződést 2012. május 31-i hatállyal a dr. Szűcs és Társa Bt.-vel felmondja.

– Perkáta Nagyközség Önkormányzata Képviselő-testülete 7 igen szavazattal, 0 nem szavazattal és 0 tartózkodással úgy határozott, hogy Perkáta Nagyközség II. háziorvosi körzetében háziorvosi szolgálat működtetésére dr. Viski Mária egyéni vállalkozóval 2012. június 1-jei hatállyal egészségügyi ellátási szerződést köt.

– Perkáta Nagyközség Önkormányzata Képviselő-testülete 7 igen szavazattal, 0 nem szavazattal és 0 tartózkodással felhatalmazta Somogyi Balázs polgármestert az egészségügyi ellátási előszerződés és a szerződés aláírására, illetve a hatóságok által kijelölt feladatok elvégzésére.

– Perkáta Nagyközség Önkormányzata Képviselő-testülete 6 igen szavazattal, 0 nem szavazattal és 1 tartózkodással elfogadta „a 2011. évi költségvetési rendelet” módosítását.

– Perkáta Nagyközség Önkormányzata Képviselő-testülete 6 igen szavazattal, 0 nem szavazattal és 1 tartózkodással „a 2011. évi költségvetés végrehajtásáról” szóló rendeletet.

– Perkáta Nagyközség Önkormányzata Képviselő-testülete 7 igen szavazattal, 0 nem szavazattal és 0 tartózkodással elfogadta a Földhasználati Jogot Létesítő Megállapodást az Adonyi Regionális Hulladéklerakó üzemeltetésére vonatkozóan. A képviselő-testület felhatalmazta Somogyi Balázs polgármestert a szerződés aláírására.

– Perkáta Nagyközség Önkormányzata Képviselő-testülete 7 igen szavazattal, 0 nem szavazattal és 0 tartózkodással döntött a megyei önkormányzati tartalék/az önhibáján kívül hátrányos helyzetben lévő önkormányzatok 2012. évi támogatására vonatkozó igény benyújtásáról.

1. Perkáta Nagyközség Önkormányzata Képviselő-testülete a Magyarország 2012. évi központi költségvetéséről szóló 2011. évi CLXXXVIII. törvény 6. melléklet 2. pontja alapján (a to-

vábbiakban: 6. melléklet) támogatási igényt nyújt be a megyei önkormányzati tartalékból származó támogatásra, vagy az önhibájukon kívül hátrányos helyzetben lévő önkormányzatok 2012. évi támogatására.

2. Perkáta Nagyközség Önkormányzata Képviselő-testülete a megyei önkormányzati tartalékról, és az önhibájukon kívül hátrányos helyzetben lévő önkormányzatok 2012. évi támogatásának igényléséhez a fenti törvény alapján a következő nyilatkozatot teszi:

a) a települési önkormányzat lakosságszáma 2011. január 1-jén 1000 fő, vagy a feletti.

b) a települési önkormányzat lakosságszáma 2011. január 1-jén 1000 fő alatti, és a ….. székhelyű körjegyzőséghez tartozik.

c) a települési önkormányzat lakosságszáma 2011. január 1-jén 1000 fő alatti és körjegyzőséghez nem tartozik és a 6. melléklet 2. pontja szerint felmentéssel rendelkezik

d) Megyei Önkormányzat esetében az a)-c) pontokra vonatkozó feltétel nem releváns.

II.

a) A települési önkormányzat helyi adó bevezetéséről döntött és 2012. évben ilyen jogcímen 37 100 ezer forint összegű bevételt szerez.

b) Megyei önkormányzat esetében a helyi adóbevételre vonatkozó feltétel nem releváns.

III. Az önkormányzat 2012. évi költségvetési rendeletét vagy módosított költségvetési rendeletét 33 463 ezer forint összegű működési célú hiánnyal fogadta el.

IV.

a) Az önkormányzat az Ötv. szabályai szerint kötelező könyvvizsgálatra nem kötelezett.

b) Az önkormányzat az Ötv. szabályai szerint kötelező könyvvizsgálatra kötelezett

c) Kötelező könyvvizsgálat esetén az önkormányzat 2011. évi zárszámadását a könyvvizsgáló elfogadta.

d) Kötelező könyvvizsgálat esetén az önkormányzat 2011. évi zárszámadását a könyvvizsgáló elutasító záradékkal látta el.

V. Az önkormányzat az államháztartásról szóló 2011. évi CXCV. törvény 50. § (1) bekezdés a) pontjában meghatározott rendezett munkaügyi kapcsolatok követelményeinek megfelel.

– Perkáta Nagyközség Önkormányzata Képviselő-testülete 7 igen szavazattal, 0 nem szavazattal és 0 tartózkodással úgy határozott, hogy a Tanoda D és K Kft.-t (2431 Perkáta, Szabadság tér 8.) két közületi egység közműfejlesztési hozzájárulás (csatorna kiépítési díj) megfizetésére kötelezi.

– Perkáta Nagyközség Önkormányzata Képviselő-testülete 7 igen szavazattal, 0 nem szavazattal és 0 tartózkodással elfogadta Perkáta Nagyközség Belső Ellenőri 2011. évi összefoglaló jelentését.

– Perkáta Nagyközség Önkormányzata Képviselő-testülete 7 igen szavazattal, 0 nem szavazattal és 0 tartózkodással hozzájárult a Perkáta Győry Kastély „C” szárnya mögött lévő parkoló két hellyel történő kibővítéséhez.

– Perkáta Nagyközség Önkormányzata Képviselő-testülete 7 igen szavazattal, 0 nem szavazattal és 0 tartózkodással testülete úgy határozott, hogy a 2431 Perkáta, Dózsa György u. 15/B. szám földszint 2. lakást ingyenes, szívességi használat céllal bérbe adja a Fejér Megyei Rendőr-főkapitányság Körzeti Megbízottai részére.

– Perkáta Nagyközség Önkormányzata Képviselő-testülete 7 igen szavazattal, 0 nem szavazattal és 0 tartózkodással úgy határozott, hogy a 2431 Perkáta, Dózsa György u. 15 szám földszint 3. lakást ingyenes, szívességi használat céllal bérbe adja a Perkátai Polgárőrség Közhasznú Egyesület részére.

– Perkáta Nagyközség Önkormányzata Képviselő-testülete 7 igen szavazattal, 0 nem szavazattal és 0 tartózkodással úgy határozott, hogy a 2431 Perkáta, Dózsa György u. 15/B szám földszint 4. lakást ingyenes, szívességi használat céllal bérbe adja a Karitász részére.

Perkátáért Közalapítvány, Perkáta Szabadság tér 1.

Közhasznúsági jelentés

A 2011. évről

Alapítványunk 1997. április 8-án közalapítványként van bejegyezve a Fejér Megyei Bíróságon Pk. 62.326/1997/2. számon. Közhasznú tevékenységünket Alapító Okiratban foglaltaknak megfelelően végezzük, kulturális és tömegsport tevékenység támogatása, betegségmegelőző tevékenység támogatása, a perkátai óvoda és az általános iskola, községi könyvtár támogatása, azon belül a megjelölt intézmények ellátásának, felszereltségének segítése. Tevékenységi körünkbe tartozik a hagyományőrző tevékenység támogatása, perkátai hátrányos helyzetű tanulók tanulmányi anyagi, és tárgyi megsegítése.

A közalapítvány tevékenységet a kuratóriumi tagok látják el.

Közalapítvány pénzbevétele:

A közalapítvány pénzbevétele az állami pályázati támogatásokból, APEH-től visszautalt SZJA 1 %-ból, valamint a banki kamatból áll.

MVH pályázati támogatás:	4.874.694 Ft
APEH SZJA 1%-a:	228.586 Ft
banki kamat:	44.696 Ft
Összesen	**5.147.976 Ft**

Közalapítvány kiadásai:

– Intézményi támogatás	133.080 Ft
– Rendezvények támogatása	248.280 Ft
– Egyéb ráfordítás	4,00 Ft
– Utazási, szállítási ktg.	1.650 Ft
– Nyomtatvány irodaszer:	850,00 Ft
– Rendezvények anyagköltsége:	17.164 Ft
– Postaköltség:	11.255 Ft
– Könyvelési díj:	155.000 Ft
Értékcsökkenési leírás:	501.193 Ft
100e Ft alatti tárgyi eszk. beszerzés	185.209 Ft
– Bankköltség:	44.049 Ft
– Egyéb anyagköltség:	14.275 Ft
– Karbantartási költség:	13.600 Ft
– Ép testben ép lélek pályázat ktg.:	1.188.650 Ft
Összesen:	**2.514.258 Ft**

Az alapítvány a 2011. évet 2.634 e Ft eredménnyel zárta.

Az önkormányzat által folyósított előfinanszírozási kölcsönt 2011. évben a már megnyert pályázati támogatás folyósításakor részben visszafizettük. A még fennálló tartozás a rövid lejáratú kötelezettségek között van kimutatva.

Gazdálkodásunk kizárólag a közhasznú tevékenység céljainak megvalósítása érdekében történik.

Bogó Anikó, a kuratórium elnöke

Perkáta–Nagykarácsony–Aba Általános Művelődési Központ hírei

Hunyadi Mátyás Általános Iskola és Alapfokú Művészetoktatási intézményegység

Weboldal: www.amk-perkata.sulinet.hu
Elérhetőség:
email: igazgato@amk-perkata.sulinet.hu
Telefon: 25/522-350

Az ÁMK-ban történt – május

A május iskolánkban, hagyományosan, az anyák hónapja. Valamennyi alsó tagozatos osztályban ünnepi műsorral köszöntötték kisdiákjaink az édesanyákat.

Az anyák napi műsorok mellett igen nagyszámban tartottak az alsó tagozaton nyílt napokat, melyeken a szülők a tanórai foglalkozásokat tekinthették meg. A nyílt napok jó alkalmat biztosítottak a szülők számára, hogy megismerjék gyermekük tanulási tevékenységét, ugyanakkor a gyermeküket tanító pedagógussal is mód volt konzultálni.
A leendő elsőosztályosokhoz kapcsolódóan befejeződött az évek óta hagyományosan megtartott iskola előkészítő foglalkozás, mely öt alkalom alatt segítséget jelentett gyermeknek, szülőnek a szeptemberi iskolakezdéshez.

Május 11-én első alkalommal rendeztük meg a „Társintézmények Művészeti Fesztiválját”, melyről részletesebben Basticz Józsefné Marika néni cikkében olvashatnak.
Május 14-én a TÁRKI-tól voltak felmérni a végzős diákok között a dohányzási szokásokat.
Május 14-én tartotta meg az SNI alsó és felső tagozat a matematika háziversenyét, a megyei döntőre készülés jegyében.
Május 18-án megyei matematika döntőre utaztak a felsős SNI diákok Mórra Pavlicsek Zsolt tanár úr vezetésével. A felkészülés rendkívül eredményesnek mondható. Az eredmények: Kovács Balázs 5. osztály I. helyezés, Horváth Renáta 6. osztály III: helyezés, Supatek Patrícia 8. osztály I. helyezés. Köszönet illeti a diákokat és a pedagógust, hogy öregbítették iskolánk jó hírnevét!

Május 18-án 46 diákot sikerült elvinnünk Dunaújvárosba a „Nagy sportág és zeneválasztó” rendezvényre.

Május 22-én „Helyünk van a világban” című TÁMOP 3.2.11-10-1-2010-0099 azonosítószámú pályázat fenntartási időszakára szervezett döntő a sajátos nevelési igényű gyermekek számára.

Május 22-én Adonyban 15 órától rendezték meg a történelmi levelezős verseny szóbeli döntőjét. 6 diákunk vett részt: Jákli Roland, Sipos Richárd, Mészáros Nóra III. helyezés, Bolvári Dorina, Romanóczki Kármen, Kovács Adrienn IV. helyezés.

Május 25-én Orbán napján tartottuk a perkátai gyermekek számára a „Gyermeknap-raforgó” című gyermeknapi rendezvényünket. Köszönöm minden szervezőnek, szereplőnek, rendezőnek és támogatónak, hogy időt, energiát áldoztak a nap sikeréért. Külön köszönöm a Nyugdíjas Klub, a Nyugdíjasok Baráti Köre, az iskolai Szülői Szervezet tagjainak hathatós segítségét! A napról fényképes beszámoló olvasható az iskola honlapján.

Május-június hónapokban folyamatos az alsó tagozaton a hangos olvasás felmérése.

Május 30-án országos kompetenciamérés a 4., 6. és a 8. évfolyamokon.

Szilasy László igazgató

Társintézményi Művészeti Fesztivál

Mivel társulásban dolgozunk, felmerült a gondolat, hogy jó lenne, a három település gyermekeinek egy találkozót szervezni, ahol ismerkedhetnek egymással, és megmutathatják mit jelent számukra a művészeti alapoktatásban való részvétel.

Felhívást küldtünk az óvodáknak, iskoláknak, akik lelkesen fogadták az invitálást. Kértünk minden tagintézményből tavasszal kapcsolatos gyermekrajzokat, melyekből szép kiállítást sikerült összeállítani.

Az esemény logójának 3 kéz összefogását választottuk. A rajzot Deák Viktória készítette.

Abáról érkeztek néptáncosok, citerazenekar, énekkar és bábcsoport. Nagykarácsonyból itt voltak az aerobikosok, színjátszók, mese- és versmondó és egy csengő hangú szóló énekes.

A mi iskolánkat az 1. osztályos versmondók Pintér Róbert és Völcsei Adrienn. A 4. osztályos Csányi Kevin mesemondó, Gergely Gréta és Kiszl Abigél fuvolások. Kovács Adrienn szólóénekes. A bábcsoport (Gergely Gréta, Kis Andrea, Németh Zita, Hólik Dorina, Kovács Esztella, Áldott Napsugár, Bogó Nikolett, Polányi Nóra, Mocsai Mirtill, Németh Virág, Tamás Viktória). A felső tagozatos táncos-lábúak (Fegyverneki Csenge, Fórizs Antonella, Bolvári Dorina, Mészáros Viktória, Szűcs Martin, Szűcs Flórián, Foltán Viktória, Tóth Zsuzsanna, Újvári Nikolett, Kovács Henrietta, Fórizs Sztella, Hethési Kitti) képviselték. Konferáltak a 7. osztályosok: Varga Anita és Jákli Roland.

Színes, változatos műsort sikerült összeállítanunk a fentiekből. Legelőször a három óvodából érkezett gyerekek szerepeltek, majd az iskolások következtek. Délig tartott a gála a Faluházban, majd közös ebédre a kastélyhoz illetve az óvodához sétáltunk vendégeinkkel. Az iskolai SzMK és a Nyugdíjasok Baráti Köre gulyáslevessel, kürtős kaláccsal, kemencében sült kenyérlángossal várta a fellépőket.

Nagyon sokan segítettek abban, hogy ez a fesztivál létrejöjjön. Ezúton szeretnénk megköszönni valamennyiük munkáját.

Iskolai SzMK, Nyugdíjasok Baráti Köre, Czuppon Lászlóné, Seres Gézáné (Pók Márta), Tulkovics Zoltán, Hegedűs Gabriella, Orbán Zsolt, Faluüzemeltetés, polgárőrség.

Az előkészítést és a szervezést végezték: Horváthné Horgos Judit, Tóth Ferencné, Horváthné Fischer Katalin, Jákliné Perei Erika, Bogó Anikó, Kovács Tiborné, Deák Viktória és Basticz Józsefné.

Basticz Józsefné tanítónő

A kicsik is tehetnek nagyot

A KEOP 6.1.0/A/11-2011-0085 „Környezettudatos Hunyadisok” kódjelű és című európai uniós pályázat 3. rendezvényét 2012 április 21-én tartottuk meg iskolánkban.

Az alsó tagozat 1-3. évfolyamai megtekintették a My Friend Boo című film első részét. A film rámutat arra, hogy a környezettudatosság nem csak lemondásokból áll, hanem egy nagyon jó móka is lehet.

Folytatás a következő oldalon.

Folytatás az előző oldalról.

Az előadás alatt megismerkedtek az újrahasznosítás, a hulladékcsökkentés és az újrafeldolgozás menetével. Megtudták, hogy milyen módon védhetjük meg környezetünket, bolygónkat, hogy miért és hogyan ne pazaroljunk.

Megismerkedtek az ökológiai lábnyommal, valamint kiszámolták a saját „lábnyomukat". Játékos feladatokon keresztül ismerkedtek meg a takarékoskodással, a víz fontosságával, azzal, hogy a Nap erejével is tudunk melegvizet előállítani, és nem utolsó sorban azzal, hogy hogyan tudnak egy szobát úgy berendezni, hogy kihasználják az adottságait és emellett még környezetbarát is legyen.

A környezetünk megvédése a mi feladatunk kell, hogy legyen, nem csak magunk, hanem a következő nemzedék számára is.

Környezetünk tőlünk függ

2012. május 12-én megrendezésre került a KEOP 6.1.0/A/11-2011-0085 „Környezettudatos Hunyadisok" kódjelű és című európai uniós pályázat 4. rendezvénye, melyen a 7. és 8. évfolyam tanulói vettek részt. A hülyeség kora című filmen keresztül képet kaptak arról, hogy 2055-ben milyen lesz a Föld, mit tettünk a Világgal, és ez milyen hatással van környezetünkre, életünkre. Megdöbbentő képsorok mutattak rá arra, hogy mi vagyunk felelősek a Földért, hogyan kellett volna megóvni, valamint van-e remény arra, hogy újra helyreálljon a Földön az egyensúly. Az előadás alatt szó volt a megváltozott, szélsőséges időjárás okairól, és hogy ezek milyen hatással vannak a Fölre. Az energiagazdálkodás és az éghajlatváltozás milyen módon kapcsolódik össze. Az atomenergia hogyan hat a környezetre. Hogyan és milyen módon takarékoskodhatunk az energiával.

A csoportfoglalkozásokon a témával kapcsolatban olyan érdekes dolgokat találtak, mely ráébresztette a tanulókat arra, hogy milyen sokat tehetnek annak érdekében, hogy a Földet megóvják, kincseit értékeljék, és a jövő nemzedék számára megőrizzék.

A tanulók részére meghirdettük a „Ne pazarolj!" fotópályázatot, melynek célja a figyelemfelkeltés, felhívni a figyelmet a pazarlás negatív körülményeire a családban, és környezetükben.

Gyöngyösi Edit tanítónő

„Helyünk van a világban"

A 2011-2012-es tanévben harmadik alkalommal hirdettük meg területi vetélkedőnket az SNI-s tanulókat tanító iskolák között, melyre az idén is szép számmal neveztek az iskolák tanulóikkal. A verseny a Perkáta–Nagykarácsony–Aba Általános Művelődési Központ, „Alkossunk együtt a szabadidőnkben!" TÁMOP-3.2.11/10-1-2010-0099 számú pályázatának fenntartása. A tanév során, három levelezős feladatsort küldtünk a velünk dolgozó tíz iskola tanulói részére történelem és matematika tantárgyakból.

Történelemből Pavlicsek Zsolt, matematikából Jákliné Perei Erika koordinálta a munkát. A döntőre 2012. május 22.-én került sor a Művelődési ház épületében. Az eseményen összesen 72-en voltunk jelen. A személyes megmérettetésen Aba, Adony, Dunaföldvár, Szabadegyháza, Székesfehérvár, és Perkáta tanulói mérték össze tudásukat. A jó hangulatú eseményt Iskolánk igazgatója Szilasy László nyitotta meg. Kovács Adrien, dallal köszöntötte a versenyzőket, és a kísérőiket. A felső tagozatból alakult tánccsoportunk bemutatója elkápráztatta a közönséget, felkészítőjük Hegedűs Gabriella tanárnő volt. A tanulóknak egy óra állt rendelkezésükre a feladatok elkészítésére. Sok jó megoldás született.

Amíg a zsűri dolgozott, addig a nyolcadik osztályos segítők vezetésével kreatív játszóházban dolgozhattak a gyerekek, valamint a bioételeket kínáló büfében enyhíthették éhségüket. A zsűri tagjai: Bogó Anikó, Toldi Hajnal, Lászlóné Szabó Edit, Gyöngyösi Edit voltak. A kapcsolattartásban Deák Viktória segített. Köszönjük az aktív segítő munkájukat a verseny megrendezésében, lebonyolításában. Az eredményhirdetés előtt, a 2.a osztályosok bábjátékkal szórakoztatták a közönséget, felkészítőjük Basticz Józsefné volt. Az eredményhirdetést nagy izgalom kísérte. Minden résztvevő emléklappal és egy kis ajándékkal

térhetett haza. Legjobban a helyezettek örültek az okleveleknek és a könyveknek, melyet iskolánk diákönkormányzata szponzorált. Büszkék lehetünk tanulóink teljesítményére, hiszen ezen a versenyen is szépen szerepeltek. A döntőre érkező 39 versenyző közül helyezettek lettek a következő tanulóink.

Matematikából Németh Róbert negyedik osztályos tanuló első helyezést ért el, Acsai Cintia negyedik osztályos tanulónk harmadik helyezéssel büszkélkedhet. Történelem tantárgyból első helyezett lett az ötödik osztályos Kovács Balázs, első helyezett lett a hatodik évfolyamos Horváth Renáta, második helyezett lett a hetedikes Kovács Béla, első helyezett lett a nyolcadikos Supatek Patrícia. A jó hangulatú esemény után vendégeink így búcsúztak: „Jövőre is jövünk!”. Fárasztó, de jó hangulatú eseményen vagyunk túl. A résztvevő gyerekek ismét bebizonyították, Helyünk van a világban!

Jákliné Perei Erika gyógypedagógus

Tavaszi tanulmányi aratás az SNI-felsős tanulóink által

Május 18-án Dunaújvárosban rendezték meg a megyei matematika tanulmányi verseny döntőjét, melyen perkátai tanulóink az alábbi sikereket érték el:

Az 5. osztályosok versenyében 1. helyet ért el Kovács Balázs, a 6. évfolyamosok között 3. lett Horváth Renáta, míg a 8. osztályosok versenyét Supatek Patrícia nyerte meg. Ezekkel az eredményekkel Perkáta az összesített versenyt is megnyerte. Felkészítő tanáruk Pavlicsek Zsolt.

Az idei megyei- területi történelem tanulmányi versenyt május 22-én Perkáta rendezte meg idén is, az alábbi eredményekkel:

Az 5. osztályosok között Kovács Balázs végzett az 1, helyen, a 6. osztályosok közül Horváth Renáta lett első, míg a 8. osztályosoknál Supatek Patrícia szerezte meg az 1. helyet. A 7. osztályosok közül Kovács Béla ért el 2. helyezést. Történelemből a felkészítő tanáruk Pavlicsek Zsolt volt.

Pavlicsek Zsolt tanár

2012. június 16-án 17 órától kezdődik a 2011/2012-es tanév tanévzáró- és ballagási ünnepsége, melyre mindenkit szeretettel várunk!

A ballagó 8.a osztályos tanulóknak EMLÉKÜL osztályfőnöküktől: Irénke nénitől

Fülöp Irén

Az osztályom

Tizennyolc szempár néz rám minden nap!
Szemük csillog, még nagyon fiatalok!
Az életről sok mindent nem tudnak.
Ez nem is baj! Hisz olyan játékosak!

Rúgják a bőrt a pályán, ez lendületet ad nekik!
Másnap megbeszélik a meccsek eredményeit.
A lányok is beállnak, ők is fociznak!
Passzolják a labdát, adogatják egymásnak.

Az osztálybulin csak úgy ropják a táncot!
Zeng a terem, hangosítják a sok zeneszámot!
Megajándékozzák egymást Karácsony előtt.
Kíváncsian várják a nagy meglepetést!

Négy év! Sok közös emlék!
Utaztunk vonaton, metrón és buszon.
Agárd, Székesfehérvár, Komárom és Budapest.
Sok közös utazás és a Parlament.

Csobbantunk a vízben, megmásztuk a hegyet.
Színházban jártunk és néztünk jó filmeket!
Hiányozni fognak, mikor elhagyják a tantermet!

Új élet vár rájuk, nagy kihívások!
Ők elballagnak, én itt maradok!
Üresek lesznek majd a padok!
Furcsa lesz nélkülük nagyon!

Tíz év múlva, ha ismét találkozunk!
Felelevenítjük sok szép közös pillanatunk!
Huszonnégy évesen másképp látják a világot,
Értékelni tudja mindenki a sok jót, amit itt kapott.

A hosszú beszélgetések után
majd boldogan mondhatjuk:
egyszer régen volt itt Perkátán
Egy nagyon jó osztályunk!

Irodalmi melléklet No. 3.

A Perkátai Irodalmi Kör írásaiból

Nyári megjelenésünk alkalmából igen változatos témájú munkákat válogattam össze helyi szerzőinktől, melyekben megjelenik az egyéni alkotó mindenki másétól különböző világlátása és világértelmezése, valamint életünk apró vagy éppen fontos és ünnepibb alkalmaira adott sajátos reflektívitás. Olvassák oly szeretettel, amekkora nyíltsággal adták át perkátai költőink-íróink a nyilvánosság érdeklődő szemének.

Pavlicsek Zsolt irodalmi szerkesztő

Glász Gabriella:

Tulipánok beszélnek egykor rólam

Ülök egymagam, egy kanapén ülök. Mellettem a kővé dermedt félelem gubbaszt, néha szólna hozzám, de bebetonozza az idegenség, nem tud beszélni. Talán jobb is így. A remény a trágyadombon hentereg, megfeledkezve rólam. Csak éveim becsontosodott szorongását érzékelem, ez lennék önmagam, így pár nappal harminc után. Nem hiszek abban, hogy valaha viszonozva lennék. Kapaszkodnék, sőt hinnék. Hinnék, hogy nem így van. De marad a sötét. Cseppek folynak rá a korhadó reményre, aki csak ígéri magát, mindig újra valakiben, mindig feltűnően, de mindig csak... saját magának...Most még elhalt magzat a remény... két sóhajtás közt mintha sok ezer fényév messzeségében repülne tovább a véletlen fogant hit, de bennünk, bennem pusztul el az ábránd, ami létrehozza számomra ŐT....Mert bizony, sok ezer meg ezer, végtelennek tetsző idő - mi csak számunkra idő, neki már nem az - választ el minket egymástól, és a reményvesztett szív lógó orral kullogva utána, már lihegni sincs ereje, már csak ennyit nyög, halkan, hogy nem hallja szavát senki sem: Fiat... voluntas tua...Titkon ezt remélem, még ha ösztöneim másra csábítanának is: elhagyni csendben ezt a számomra mérhetetlen titkokkal terhelt valóságot, mintha sosem jártam volna itt; csupán egy-két hervatag tulipán jelzi majd lábaim nyomán, hogy egy kicsit mégis itt voltam...

Kovács Ica:

Nyugdíjba ment orvosunk

Szücs doktor úr nyugdíjba ment múlt hónapban,
Sajnáljuk ezt a tényt nagyon sokan.
Kívánjuk neki élvezze a pihenést, nyugalmat
Nagyon megérdemli, hisz dolgozott oly sokat
Hajózhat kedvére, szelje a habokat
Gyüjtsön maga köré ügyes matrózokat
Feledje a sok emberi gondot s bajokat
Miben része volt, mit türelemmel gyógyított
Nem csupán betegséggel volt dolga
Lelket is gyógyított mindezt mosolyogva
Nyugalmat árasztott érezte mindenki körülötte
Ezer és egy Köszönet érte!

Fülöp Irén:

Az iskola

Már jó pár éve járok az iskolába.
Minden nap új élmény, új kihívások!
A sok szempár rám néz, és tőlem várja,
miről fogok beszélni aznap éppen.
Elmerülünk a nyelvtan és az irodalom rejtelmeiben.

Minden nap tanítom e csodálatos nyelvet!
Amelyet megunni soha sem lehet!
Minden vers más élményt ad nekünk.
Írók és költők sora, akiket megismerünk.

Petőfi és Arany, Vörösmarty és a Szép Ilonka,
Jókai, Mikszáth, Móricz csodálatos műve!
Sorolhatnám tovább ezeket a remekműveket,
amelyekkel megismerkedhetnek a gyerekek.

Nagyon sok pozitív példát vehetünk belőlük!
Megtudhatjuk, hogyan lett Jancsiból királyfi,
nagy erejű Toldi Miklós hogyan győzte le a cseh vitézt,
S a Baradlay fiúk hogyan harcoltak a magyar szabadságért?

Utazhatunk Adyval Párizsban, Mikszáthtal a Felvidéken,
Megtudhatjuk miként élt fent a Hargitán
Ábel a rengetegben…
Mennyi regényhős! Csodálatos emberek!
Elképzeljük, hogyan harcoltak a törökökkel az egri vitézek!
Ahogyan forró levessel és szurokkal leöntik őket!
Szinte látjuk magunk előtt a bátor egri nőket!
Milyen fondorlatos eszközökkel
próbálják kiűzni a várból a törököket!

Jó példaként említhetjük a bátor Pál utcai fiúkat,.
ahogyan a grundot védik úgy, mint a saját hazájukat!
Becsületesen harcol mind a két ellenfél.
Szegény Nemecsek Ernő még a haláltól sem fél!

Csokonaitól megtudhatjuk, milyen a reménytelen szerelem!
Amikor Lilla elhagyja őt,
pedig a költő csak őrá vágyik szüntelen!
Nagy szerelmek: Júlia, Léda, Csinszka és Anna!
Megénekelt múzsák a szép magyar irodalomban!

Örömök és bánatok mind versbe szedve!
És még ezernyi titok!
Amelyeket talán csak akkor értünk meg,
ha olvassuk ezeket a csodálatos műveket!

Ezeket próbálom én a gyerekeimmel megismertetni,
megértetni és megszerettetni!
Mert a vers is olyan, mint a zongora.
Eljátszható rajta szomorú és vidám nóta!

Csodálatos hangja mindig üzen nekünk valamit!
Csak meg kell értenünk, melyik korban ki
milyen dallamot játszott rajta éppen.

Így telnek a napjaim az iskolában.
Olvasunk, tanulunk és írunk.
Közben okosodunk és szépen
gazdagodik a lelki világunk!

Pavlicsek Zsolt:

Elmélázva

– K. L. emlékén –

„Hová lettek a
Családi ereklyék,”
Elvitte immár
Sanyarú konzum-lét.

Múltunk hintáján
Könnyedén élvezünk,
Titokra várván
Üresen révülünk.

Lélekhalálra
Bárgyún felkészültünk.
Álmegoldásba
Gyáván menekülünk.

Zaciba csapva
Ősöknek aranya
Minden vagyona,
Becsület harmada…

Atyák reménye:
Önmegvalósítás!
Esélyt veszített
Familiaritás …

Kitörő áltaps,
Hamis ováció
Rútul elbukott
Több generáció!

Bűnös tagadás
Ríkató keresés
Zűrös zaklatás
Csüggedő vezeklés.

Gyarlót tisztító
Kegyetlen siralom,
Lelket megtartó
Szívbuzgó irgalom.

Jelen ínségben
Fenséges terméked:
Mindig szükséges
Minden mi szükséges

Írva tanító
Homálynoky bátyám
– neved Szaniszló –
Bár csak többet látnám!

Művek irgalma,
fordítás bizalma,
s álszentség ellen
Húzós groteszk versek…

Élet vígsága
Immáron mögöttem,
Család imája
Vágyottan előttem...

Szép emléküket
Agyunkból kitörlik,
„Szellemképüket
Az utódok őrzik.”

Kapócs Mihály:

Egy magányos nyárfa emlékére

Száz éve is lehet tán, az idő elrohant,
Ki ültette, porlad hant alatt.
Magányos fa nőtt a dűlőút mellett,
Szépen, egyedül tavasszal kisarjadt.

Vihar tépte, jég szabdalta,
Ember, állat faragta, rúgta
De ő csak dacolva a világgal,
Fölfelé tört sok zsenge ágával.

Évről évre folyton növekedett,
Gyógyítva új, meg újabb sebet.
Büszkén, emelt fővel tűrt és szenvedett,
Őrködött egyedül a nagy pusztaság felett.

Ahogy nőtt a törzse, gyarapodott lombja,
Úgy szűnt meg magánya, lett sok-sok barátja.
Előbb egy vadgerle pár került oltalmába,
Majd egy szarkacsalád vert tanyát reája.

Kegyetlen szél szárnyán az idő vadul pergett,
Árnyékában a vándor gyakran megpihent.
Menedéke lett ő sünnek és cickánynak,
Korhadó törzsében rovarok tanyáztak.

Megöregedett hát a hatalmas nyárfa,
Tavaszról tavaszra több lett száraz ága.
Egyszer aztán nyugatról a Boszorkánysarokból,
Rettentő idő jött, a fergeteg tombolt.

Ellenállt egy ideig, keményen csatázva,
Már alig maradt egy eleven ága.
Megváltásként érte egy mennykő csapása,
Így lett méltó hozzá a csodás halála.

Lángra gyúlva, recsegve szórt szét ezer szikrát,
Hogy a világ ne feledje a szép, büszke nyárfát.

Pavlicsek Zsolt:

Mese az emberről, aki nem volt rossz ember, de …

Élt egy ember, aki nagyon kedvelte a virágokat. Hétfőtől vasárnapig minden szabadidejében imádott növényeivel foglalkozott. Oly nagyon szerette az illat és színorgiában pompázó virágokat, hogy pontosan ellátott munkája mellett csakis rájuk koncentrált. Egyéb hobbija nem volt, más ügyek nem érdekelték, csakis szegfűi, kardvirágjai, dáliái, muskátli-bokrai, rózsafái, liliomjai. Nyesegette, gondozta, öntözgette, kapálgatta tisztességgel kedvenc növényeit. Ennek az embernek volt családja is. Jó felesége, aki türelmesen nézte, hogy férje minden idejét a virágainak szenteli, és másra már nem futja napjaiból. Amúgy nem volt rossz ember, soha nem kocsmázott, fizetését becsülettel a családjára fordította, nem dohányzott (hisz ártott volna virágjainak), nem volt veszekedős fajta. Volt ennek a békés embernek két sudár fia is és két szép lánya, akiknek titokban fájt a szívük, hogy édesapjuk a virágok növekedését lesi és nem az övékét, a virágokat simogatja gyerekei helyett, a kert az állandó programja csemetéivel való játékok helyett, a növényeivel beszélget és nem velük.

Teltek-múltak az évek. A gyerekek felnőttek, a fiai megnősültek, a lányai férjhez mentek. Ketten maradtak a feleségével. Születtek sorban az unokák is, de az ember a legnagyobb örömét ekkor is a virágjaiban lelte. Aztán egy idő múlva meghalt a felesége.

Gondolhatnánk, hogy ekkor a szegény ember nagyon szomorú lett, hisz egyedül maradt… De nem úgy volt … Szinte észre sem vette a változást maga körül. Neki ott voltak a virágai. Amíg szikrányi ereje volt, addig kapálgatta őket, törődött velük. Egyáltalán nem ismerte az unokáit, mert gyerekei úgy érezték, felesleges meglátogatni apjukat, úgysem érdekelnék a gyerekek.

Még ha valami új virágkülönlegességet mutatnának neki… de egy-két-három unokát?

Pár év múlva az embernek is lejárt a földi pályafutásra kiszabott ideje és a Teremtő magához szólította. Temetésére eljöttek gyermekei, unokái és ismerősei. De nem siratta senki. Csak a virágok hullatták a szirmaikat, de csak azért, mert elnyíltak vagy kiszáradtak. Virágai sem sajnálták az embert, mert a virágoknak nincs szívük. Emberünk nem hiányzott senki emberfiának, mert ő sem szeretett senki emberfiát igazán, mélyen, szívéből-lelkéből. Nem törődött senkivel, a virágjaival nem szerzett örömet másoknak, csak saját magának.

A bölcsek azt tanítják, hogy addig élünk csupán, míg valaki emlékszik ránk és szeretettel gondol ránk. Erre az emberre bizony nem gondolt senki. De amúgy nem volt rossz ember…

Lehet, hogy ennyi nemcsak evilágon lesz kevés ?...

Egyház–hitélet

Dicsértessék az Úr Jézus Krisztus!

„Megkeresni az embert ott, ahol van, és megajándékozni őt a hit örömével.”

A hit évére való felkészülés időszakában fontos feladatunk, hogy az evangéliumot meghirdessük az új nemzedékeknek azért, hogy minden ember találkozhasson az evangélium jó hírével. Az új evangelizáció nem csak azt jelenti, hogy azoknak is hirdetjük Krisztust, akik még éppen csak hallottak róla, vagy akiknek eddig rosszul hirdették. Nemcsak azt jelenti, hogy új módon, új módszereket alkalmazva próbáljuk az evangélium örömhírét elvinni az emberekhez, hanem azt is, hogy új lendülettel, új lelkesedéssel, új meggyőződéssel hirdessük Krisztus evangéliumát. Az új evangelizáció mindenekelőtt azt jelenti, hogy ismét be kell fogadnunk az örömhír tanítását, és aszerint kell élnünk. Újra fel kel fedeznünk, napról napra elmélkedni róla, örömet sugározni magunk körül, és így átültetni Krisztus tanítását életünk hétköznapjaiba. Ez az új evangelizáció legfőbb gyümölcse. Erre gondolt II. János Pál pápa, amikor elkezdte alkalmazni ezt a kifejezést. Igazi missziós feladat, mely az egyház belső és külső misszióját egyszerre jelenti. Alanya minden krisztushívő, legyen az püspök, pap, hitoktató, templomba járó vagy ünnepi keresztény, mindenki aki szereti az egyházat és az is, aki gyalázza.

2012-ben az önkéntes egyházi hozzájárulás összege személyenként: a dolgozó felnőttnek **3500 Ft/év, nem aktív felnőttnek (nyugdíjas, munkanélküli) 2500 Ft/év**. Önkéntes vállalással ezeknél magasabb összegekkel is támogatni helyi egyházunkat,

mely adományokat hálásan fogadunk. A befizetést segítő sárga csekkeket eljuttattuk már minden perkátai háztartásba, aki esetleg nem kapta meg vagy további csekkre van szüksége, nyugodtan kérje egyházközségünk plébánosától vagy világi vezetőitől. Támogatásukat előre is köszönjük!

Május a Szűzanya hónapja volt, a szokásos hétköznapi litániákkal. Május 6-án a vasárnap reggeli szentmisén templomba járó, hittanos gyermekeink adtak anyák napi köszöntő műsort! Május 27-28. napjain pünkösdkor a Szentlélek eljövetelét ünnepeltük.

Június 3-án tartottuk idei elsőáldozásunkat ünnepi szentmise keretében. 9 fő 3 osztályos gyermek és 3 fő idősebb jelölt vehette magához először ünnepélyes formában Krisztus testét. Az ünnep szebbé tételéhez a Boro Pékség adományként juttatott ízletes friss kalácsokkal, egy név nélküli perkátai adományozó finom házitejjel (melyből Hosszú Tímea készített házi kakaót) Ujfalusi Pál kedvezményes virágokkal járult hozzá. Segítségüket ezúton is hálásan köszönjük!

Június 10-én Úrnapja, körmenettel. **Június 17-én vasárnap** 16.30-kor kezdődik vasárnapi ünnepi szentmisénk, melyet az Egyházközségi *Karitász Nap jegyében rendezünk.*

A *szentmisén* a Székesfehérvári Egyházmegyei Kántorképző már végzett kántorai és jelenlegi hallgatói énekelnek Wasztl János karnagy igazgató úr vezényletével és orgonakíséretével.

A szentmisén avatjuk fel új ministránsainkat, hálát adunk a véget ért tanév kegyelmeiért, megjutalmazzuk a példaként állítható legbuzgóbb hittanos tanítványainkat, a leghűségesebb templomba járó és közösségi feladatokat végző tanulóinkat.

Előtte 15.30-kor a művelődési házban kerül megnyitásra a helyi egyházi emlékeink (szentképek, szobrok, keresztek, fényképek) és a Győry-család kapcsolata témájú kiállítás, melynek fő anyagát Bálizs Péter atya perkátai származású plébános ajánlotta fel. Péter atya támogatását hálásan köszönjük!

A szentmise után a templomkertben közösségi programok lesznek kicsinyeknek és nagyoknak, szerény agapéval. Mindenkit szeretettel várunk!

Pavlicsek Zsolt lelkipásztori munkatárs

A Kisboldogasszony Alapítvány közhasznúsági közzétételi hirdetménye

Perkátai Kisboldogasszony Alapítványunknak (adószáma: 19098409-1-07) 2011-ben az összes bevétele 194.179 Ft volt, összes kiadása pedig 18.765 Ft volt.

Bevételeinkből a központi állami támogatás (adók 1 %-a) 177.102 Ft volt.

Egyházközségünknek fontos forrása az alapítványi támogatás, mert a felajánlott összegeket az alapító okirat szerint a templomunk felújítására fordítjuk.

Sajnos az adományozási adókedvezmények megszűnésével a magántámogatások Alapítványunknál is drasztikusan lecsökkentek. Kérjük a jószándékú, segíteni tudó cégeket, magánszemélyeket továbbra is segítsék templomunk felújítási céljait adományaikkal!

Kína kincsei 42.

Pavlicsek Zsolt állandó rovata

Ki mit tud Kínáról?

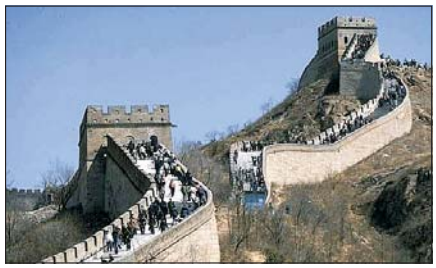

Zajlik a hónapokkal ezelőtt meghirdetett és elindult vetélkedőnk, melyen perkátai fiatalok ismerkedhetnek meg Kínával, majd adnak számot tudásukról otthoni kutatómunkák, írásbeli és szóbeli feladatok megoldása által. Természetesen a befogadás határáig rengeteg ismeretet, tudáselemet igyekeztem már átadni az érdeklődőknek a felkészítés során, de nagyon sok múlik az egyéni tanulási erőfeszítéseken is. Már a végéhez közeledik a nagy megmérettetés: e cikk megjelenésekor a szóbeli (utolsó) versenyfordulóra készülnek a még „talpon maradt" versenyzők, melynek tétje nem kicsi: a legjobb 8. osztályos és a legjobb középiskolás perkátai fiatal biztosan tagja lehet a közeljövőben a kínai testvértelepülésünkre utazó ifjúsági delegációnak.

A verseny szervezője és lebonyolítója a Perkátai Közösségek Egyesülete KÍNA Klubja (főszervező: Pavlicsek Zsolt), fővédnöke Somogyi Balázs polgármester, védnöke Szilasy László ÁMK igazgató. Együttműködő szervezetek: Perkáta Nagyközség Önkormányzata és Perkáta-Nagykarácsony-Aba ÁMK József Attila Könyvtár és Művelődési Háza, kiemelt partnerünk a Kínai Népköztársaság Budapesti Nagykövetsége, Li Xin Hua tanácsos úr.

Ízelítőül közreadok néhány kérdést, melyekkel MÁR meg kellett birkózniuk fiataljainknak:

Mely védett állat Kína jelképe? Mely mítikus állat jellemző Kínára? Mi Kína legnépesebb városa? Milyen évben vagyunk jelenleg a kínai asztrológia szerint? Mi a neve kínai testvértelepülésünknek kínaiul és magyarul? Mit jelképez a vörös és az arany szín a kínai címerben? Mi a kínai nép „4 nagy felfedezése"? Mit jelent az „egy Kína-elv"? Milyen az iskolarendszer a mai Kínában? Írd le a HKO /hagyományos kínai orvoslás legfontosabb elveit és gyakorlatát! Melyek a legalapvetőbb ismeretek a Shaolin-kultúráról? Mi az a CRI? Mi a CCTV? Milyen sportág a wushu, a taijiquan, a qigong, a weiqi? Ki volt Lao-Ce? Ki volt Konfuciusz? Ki volt Qin Shihuangdi?

Írd be időrendbe az alábbi legfontosabb kínai dinasztiákat!

A dinasztiák NEM sorrendben: **Jin-kor, Déli és Északi dinasztiák, Három Királyság, Qin, Xia, Tang, Shang, Sui, Qing, Han-kor, Ming, Yuan, Song-kor, Öt Dinasztia, Zhou-kor**

Mi ez? Írd a név mellé, hogy mi az (pl. városok, folyók stb.)

Jilin, Hebei, Henan, Shanxi: _____,

Jangce, Huanghe, Zhujiang: _____,

Qinghaihu, Xingkaihu, Poyanghu: _____,

Meng-zi, Kong-zi, Lao-zi: _____,

Zhengzhou, Changchun, Chengdu: _____,

Tianshan, Ximalayashan, Kunlunshan: _____,

Hainan, Taiwan, Penghu: _____,

han, hui, miao, man, ujgur: _____.

Hol, mely kínai városokban vannak az alábbiak?

Tienanmen tér:

Tiltott Város:

Potala Palota:

Agyaghadsereg:

Ég Temploma:

Yuyuan kert:

Maglev (mágneses-elvű gyorsvasút):

Nyári Palota:

Pudong Új Negyed:

Konfuciusz palotája, emlékhelye:

2012. május 12-én Parragpusztára indultunk kerékpárral, egy kellemes hangulatú délutánt töltöttünk el közösen, szalonnát sütöttünk, fociztunk a gyerekekkel.

Májusban még egy kerékpártúrát szerveztünk, Agárdra. 26-án az Old Motors Fesztiválra menünk, ahol mi voltunk a legnagyobb létszámmal érkező kerékpáros csapat. A túra biztosításában nyújtott segítséget ezúton szeretnénk megköszönni a rendőrségnek és a polgárőrségnek.

A következő kerékpártúra Apostagra indul, a Pentele hídon tekerhetünk át retro kerékpárjainkkal.

Szeretettel vár mindenkit a Perkátai Régiség Gyűjtő Egylet a kerékpáros túrára!

Ujfalusi Pál

Lovas hírek

Május hónapban díjugratásban Gubicza Anett, fogathajtásban Horváth Árpád–ifj. Horváth Árpád páros képviselte a Perkáta SE-t. Anett két lovát, A La Poutyt és Bokros Boncát versenyeztette. Célja, hogy velük eljusson az országos bajnokság döntőjébe, ami a legrangosabb versenye a díjugratásnak, és ennek szellemében választja ki hétről hétre a versenyhelyszíneket, és a versenyszámokat. Becsülendő benne, hogy a célja mellett nagyon odafigyel lovai egészségére. A májusi székesfehérvári versenyen hibátlant ment lovával a B/2 kategóriában, és Anett úgy döntött, nem megy be az összevetésre, vállalva ezzel, hogy hátrébb végez, mert még indult egy másik kategóriában, illetve 1 hét múlva a lónak megint teljesíteni kell. Tudatos döntés volt, célja elérése érdekében, hiszen csak az A/1 „125 cm-es" pályák eredményei számítanak, az országos bajnokság döntőjébe. A Horváth team 3 napos országos B kategóriás minősítő versenyeken vett részt, a Dél-Dunántúli régióban. A versenyszámokat a téli fedeles versenyekről már ismert lovaikkal, Bongóval és Bessyvel teljesítették. Az első napok díjhajtásai nem sikerültek, úgy ahogy szerették volna, de a maraton annál inkább, pedig Tolna-Mözsön eltörött a rúdon a karabiner a verseny közben, és gyorsan egy kötéllel tudták helyettesíteni, illetve a hajtószár is beleakadt a rúdba az egyik akadálynál. Ha ez nincs, megnyerték volna a szombati napot, de sajnos ott van az a „volna", így az előkelő 2. helyezés lett az övék. A 3. nap akadályhajtásai a papírforma szerint alakultak.

Május 5. – Simonpuszta: díjugrató-verseny

Gubicza Anett – A La Pouty, C/2 „110 cm-es" kategória (80 induló): az első és a második fázis is hibátlan, 19. hely.

Május 6. – Simonpuszta: díjugrató-verseny

Gubicza Anett – Bokros Bonca, Aranyos kupa „110 cm-es" kategória (34 induló): az alappálya és az összevetés is hibátlan, 5. hely. Ezzel 2 Aranyos Kupa pontot, és 48 minősítő pontot kapott.

Gubicza Anett – Bokros Bonca, C/2 „110 cm-es" kategória (69 induló): alappálya 4 hibapont, 38. hely.

Május 11-12-13. – Tolna-Mözs: Országos B kategóriás minősítő fogathajtó verseny

Horváth Árpád–ifj. Horváth Árpád – Bongó-Bessy (18 induló): díjhajtás 70.83 hibapont, 13. hely; maraton 44.95 hibapont, 2. hely; akadályhajtás 12.31 hibapont, 9. hely. A három nap összesített eredménye alapján 128.09 hibaponttal a 7. helyen végeztek.

Május 26. – Székesfehérvár: díjugrató verseny, megyei bajnoki II. forduló

Gubicza Anett – Bokros Bonca, B/2 „110 cm-es" kategória (57 induló): alappálya hibátlan, összevetésről visszalépett, 17. hely.
Gubicza Anett – Bokros Bonca, B/3 „120 cm-es" kategória (32 induló): alappálya 8 hibapont, 24. hely.

Május 25-26-27. – Gerjen: Országos B kategóriás minősítő fogathajtó verseny

Horváth Árpád–ifj. Horváth Árpád – Bongó-Bessy (19 induló): díjhajtás 69 hibapont, 10. hely; maraton 4. hely; akadályhajtás 7. hely. A három nap összesített eredménye alapján a 7. helyen végeztek.

Orbán Brigitta

Perkáta SE labdarúgó szakosztály hírei

Május hónapban a következő eredményeket értük el:

Perkáta–Dunamenti Abroncsgyártók: 1-0

Zichyujfalu–Perkáta: 2-2

Perkáta–Kisapostag: 3-2

Sárszentágota–Perkáta: 1-4

Jelenleg csapatunk az 5. helyen áll, a szezonban még három mérkőzés áll előttünk, Előszállás, Lepsény és Szabadegyháza (II.) csapatával kell megküzdenünk.

Reith János

Fenti sorban balról jobbra: Tomor András, Kovács János (U16), Fehér Mihály, Cserna István, Klein Attila, Szabó Ferenc, Gergely Gyula, Molnár Mihály, Szőgyényi Lajos, Kovács Krisztián.

Guggoló sor balról jobbra: Kundakker Gábor, Tomor József, Bibel Zoltán, Reith János, Badi Máté, Győri István (U16) alul, Palóka Csaba és Csányi János.

LÁGYFAGYLALT

a Peru Büfében!

1 dkg: 25 Ft
Kis adag (10 dkg=2,5 gombóc): 250 Ft
Nagy adag (15 dkg=3,5 gombóc): 375 Ft

Június 1-jétől

AKCIÓS borsodi csapolt sör
a HÉT MINDEN NAPJÁN a Peru büfében

1 korsó: 230 Ft, 1 pohár: 140 Ft

Felhívás

Dr. Nagy István ügyvéd tájékoztatja ügyfeleit, hogy az ügyfélfogadási óráit a perkátai polgármesteri hivatalban tartja minden hétfőn 16 órától. Szerződéseket a hét minden napján köt (szombaton és vasárnap is). Perkátán, a megrendelő lakásán előzetes egyeztetés alapján: 06 30 639 2893.

Dr. Nagy István kéri ügyfeleit, hogy a szerződéskötéshez szükséges tulajdoni lapokat, térképeket, széljegyes tulajdoni lapot telefonon nála rendeljék meg. Szombati és vasárnapi szerződéskötésnél a tulajdoni lap stb. igényüket legkésőbb pénteken 10 óráig jelentsék be a fenti telefonszámon. Kéri egyben ügyfeleit, hogy a lakótelkek műszaki megosztását, telekalakítást, tulajdonközösség alapítását, társasház kialakítását, felépült családi lakóházaknak a tulajdoni lapon, ingatlan nyilvántartási térképen való feltüntetését szintén nála szíveskedjenek megrendelni, hogy e munkák elvégzésénél segítséget tudjon nyújtani.

Dr. Nagy István ügyvéd 06 30 639 2893

SZÁNTÓ-FÖLDET

BÉRLEK VAGY VÁSÁROLOK!

06 (30) 232 5337

STYX TEMETKEZÉSI KFT.

20 éve a lakosság szolgálatában

Éjjel-nappali ügyelet: 25-271-080, 25-450-157, 25-507-720, 06-30-6071-310, 06-30-9621-764

Cím: Perkáta, Dózsa György u. 14., Varga László

* Teljes körű temetkezési szolgáltatás
* Kérésre házhoz megyünk a temetés felvételére
* Anyakönyveztetés
* Temetkezési kellékek (koporsós, urnás)
* Halottszállítás (külföldre és külföldről is)
* Hamvasztás
* Urnaszállítás
* Sírásás, hantolás
* Ravatalozás
* Temetés (koporsós és urnás)
* Koszorúrendelés
* Sírkőbontás és visszaállítás
* Új sírkőkészítés
* Kriptaépítés

Anyák napi megújulás

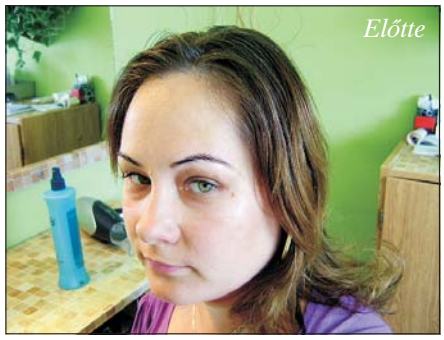
Előtte

Közben

Április 17-ig lehetett jelentkezni az „átváltoztató” programra, kevesen jelentkeztek az anyukák közül a kiváló lehetőségre.

Leiter Ivett volt a szerencsés, akire legtöbben szavaztak a szakemberek közül. Ivett elmondta, hogy a Perkátai Hírekben olvasta a felhívást, nagyon örült neki és azonnal jelentkezett.

Elmondta Ivett, hogy éppen dolgozott, mikor megtudta, hogy rá esett a választás. „Sokkot kapott”, nem tudta hányan jelentkeztek, milyenek az esélyei.

Nem gondolta volna, hogy lesz az életében olyan, mikor egész nap csak vele foglalkoznak. Úgy érezte magát, mint egy királylány.

Mind a négy szakember igyekezett, mind magából, mind a „kiválasztottból” a maximumot kihozni. A képek tanúsága szerint ez sikerült is.

A csapat

A műkörmös, a kozmetikus és a fodrász az előre kiválasztott ruha színe alapján dolgozott, egyéb megkötés nem volt, szabadon szárnyalhattak.

Mikor eljött a nagy nap először Bereczki Csilla műkörmös készítette el az extra, kétszínű, épített zselé, akril virággal díszített mandula formájú körmöt.

Somogyi Csilla kozmetikusnál egy kozmetikai kezelésben részesült, majd a frizura elkészülte után, egy alkalmi sminket készített neki. Ivett sminkje swarovski kövekkel lett díszítve és alapvetően élénk selyemfényű színeket használt a kozmetikus.

Utána

Előtte

Utána

Tigerné Valika három színnel dolgozott. Az alapszín, a szőke és az ibolya színesítette a frizurát. A frizura fazona az arcát és az egyéniségét tükrözi.

A ruhát Horváth Dóra választotta Ivettnek. Az alapruhát Fábián Katalin ajánlotta fel, melyen Dóra némi átalakítást végzett. Színekben a fekete és az éjkék dominál, mely elegáns megjelenést kölcsönöz viselőjének.

A négy szakembernek szeretnék köszönetet mondani, az ő anyagi és szakmai támogatásuk nélkül a program nem valósulhatott volna meg.

Bogó Anikó

PERKÁTAI HÍREK — **Lapalapító:** Perkáta Nagyközség Önkormányzatának Képviselő-testülete. **Felelős szerkesztő:** szerkesztőbizottság **E-mail:** ujperkataihirek@gmail.com, **telefon:** 06 (25) 522 320. **Az anyagok leadási határideje a szerkesztőbizottság által meghirdetett aktuális időpont (lásd. mindig a lapban). Kiadja:** Bogárd és Vidéke Lapkiadó és Nyomda, Sárbogárd, Hősök tere 12., **e-mail:** bogardesvideke@gmail.com **Nyilvántartási szám:** B/PHF/879/F/92 **ISSN:** 2062-6819