XXIII. ÉVFOLYAM, 2013. 5. SZÁM – MÁJUS

Perkátai Hírek

Pavlicsek Zsolt

Isten Veled, Barátom!

– Pavlicsek Tibor emlékére –

Nincs igazi vigasz-szó,
közhelyeket tudunk csupán,
Mit jelent szívünk mélyének,
Mikor barátra sújt le a halál.

Negyvenöt betöltött év,
félbetört emberi lét!
Túl hirtelen vett el,
Célja volt – higgyétek el!

Fátyolos szemekkel
Téged némán hívlak,
Bensőmben áradó
folyóként siratlak.

Fáj, mit nem adunk meg
E létben már egymásnak,
Vidáman visszatekintő
Nosztalgikus órákat.

Nem tehetjük élővé
Régi élményeinket
A közösen megélt
Kastélykerti éveket.

Ahol ezernyi órát
Együtt fociztunk,
S volt még érdekes
Számtalan kalandunk.

Kamaszos álmaink
Naiv emlékein már
El nem merenghetünk,
Pedig úgy, de úgy elterveztük…

Hosszú évek szoros barátsága
Kovácsolt kapcsot köztünk,
életre szólót, még úgy is, ha
egymástól messzebbre költöztünk.

Összetartozásunk érzése
Máig megmaradt
Ezért fáj nekem annyira
Élted megszakadt fonala.

Kitépted magunkból önmagad
Hiányod mindig bennünk marad
Mindenhatónk úgy gondolta:
Most kellesz neki örökké oda!

Nem tehetünk sosem mást
Elfogadjuk akaratát!
Megnyugodva bízunk Rá.
Fényében újra találkozunk odaát …

„A vers az, amit mondani kell.”

2013. május 16-án Perkátára látogatott **Kányádi Sándor** Kossuth-díjas költő, a jelenkori magyar költészet egyik legkiemelkedőbb alakja.

Sándor bácsi 84. betöltött életéve ellenére energikus, kifogyhatatlan a történetekből, gyerekszerető, vidám ember. Már Budapestről való elindulásunktól folyamatosan mesélt, mesélt az autóban – igyekeznem kellett figyelni a történetek szálait, szövevényeit, oly sok színes szőttest alkotott meg szavaival alig egyórányi idő alatt.

Mesemondó jókedvét megtapasztalta az a közel száz kisdiák és felnőtt jelenlévő is, aki könyvtárunkban személyesen találkozott vele. A gyerekeket megverseltette, válaszolt kérdéseikre, beszélgetett velük a versek keletkezéséről. A találkozót találós kérdéssel kezdte: Tudjátok-e ki áll itt előttetek? Azt gondoljátok ugye, hogy egy nagy költő? A kórusban jövő igen válaszok után jött a mértéktartó válasz: „Tévedtek! Egy öreg bácsi jött el hozzátok, aki szeret mesélni, szeret verselni, aztán majd az utókor eldönti, hogyan tette mindezt.”

Kisdiákjaink e délutánon megtudhatták, hogy a verset a gólya hozza, vagy kórházban születik, néha könnyen, néha sok vajúdás után. Mesélt jelenlegi törekvéseiről is: Elek apó kútjáról és a Mesemúzeumról.

Sándor bácsi elmondta: a magyar nemzetnek „két apója van”, Bem apó és a 150 éve született Elek apó. „Bem apó a szabadság mintaképe lett, Elek apó pedig a meséké. Mivel köztudott, hogy igazság már csak a mesékben van, ezért Elek apó az igazság mintaképe is.”

Folytatás a következő oldalon.

„A vers az, amit mondani kell.”

A **kút** egy nagy, nemes kőből faragott, Benedek Elek portréját ábrázoló emlékplakettet magában foglaló díszkút, már több helyen sikerült megvalósítani. Hogyan? A kútnak minden gyermek a „tulajdonosa”. „Az, aki lemondott egy gombóc fagyiról, egy pohár üdítőről, az részvényese lett ennek a kútnak” – fogalmazott a költő, aki iskolákat keresett fel, hogy összegyűjtse az elsőhöz szükséges pénzt. A kút szimbolikus. „Ahogy az emberi életnek szüksége van a tiszta vízre, úgy a lélek tápláléka a mese, a vers és a történetek.” Vendégünk elmondta: nemcsak Benedek Eleknek kívánt méltó emléket állítani, hanem azoknak a gyerekeknek is, akik 1956-ban, a forradalom harcaiban haltak meg. „Szeretném, ha a kút továbbfejlődne” – tette hozzá a költő, majd elárulta: elképzelései között szerepel egy „meseautomata”, amelynek hangszórói télen madáretetők lennének, nyáron pedig „néhány forintért, eurocentért” meséket sugároznának. Budapesten megalapította a Mesemúzeumot, mely idén tavasszal megnyitotta kapuit, és nagy érdeklődéssel látogatják a gyerekek.

Kányádi Sándor: Sóhajtás

Kútnak lenni volna jó
utas-itatónak,
diófának vagy a fán
füttyentő rigónak.
Rigófüttynek volna jó,
lenni bár egy hangnak,
jönni-menni volna jó
akárcsak a harmat.

Az irodalmi délután második részében a felnőttekkel beszélgetett Sándor bácsi.

Anekdotázott a román titkosrendőrség megfigyeléseiről, felesége hetekig való vizsgálati fogságáról: kikönyörögte, hogy engedjék ki feleségét, hiszen még csak egy éve házasok, és nem ismeri még eléggé. Ha tíz év múlva úgy találja, hogy káros az országra, maga viszi vissza a titkosrendőrségre.

Belevágtunk az irodalomtörténészek életmű-szakaszolásának igazságtartalmát elemezni, de mindig érdekesebb témák felé kanyarodott a költő. Elmondta, hogy ki a jó költő, ami *csak az illető halála után derül ki teljes bizonyossággal*. Arról, milyen bizonytalan ez a pálya, mindig a korok mondanak ítéletet. Magyarországon mindig akkora hangsúlyt kap a politika, mintha a világ sorsa függne ettől a hatalmas magyar politikai élettől. A napilapok nem közölnek verseket, pedig a múlt század elején óriási szerepük volt az irodalmi életünkben.

– Ha nem olvasnak az emberek, nem fog elbutulni a társadalom?

– Nem gondolnám. A világhálón is kell tudni olvasni, de nem az a fajta olvasottság szükséges hozzá, amit régen használtunk. Képzeld csak el, hogy a televízió mi időt elvesz, amit régen mondjuk olvasással töltöttek esténként. Ez az, ami igazi veszteség. Persze lehet a képernyőt értékkel is megtölteni. Tudomásul kell venni, hogy Gutenberg előtt a verset énekelték is, szájról szájra szállt, mert nem tudott a nép olvasni – de néha még a papok sem. Pedig a papnak igazán kötelessége a Szentírás. A könyvbe száműzött verseknek megvan a lehetősége a kiszabadulásra: hanglemez, CD, színpad és színészek.

– Mit jelent Önnek a sok magas díj és elismerés?

– Azt szoktam mondani mindenfajta kitüntetésre, hogy ha majd az unokák érdemesnek tartanak kézbe venni valamit abból, amit írtam, vagy a dédunokák mondják a verseimet, akkor ők elmondhatják, hogy Kányádi Sándor annak idején megérdemelten kapott kitüntetést. Addig várni kell. Idős korában Arany János azt mondta, írta, amikor ki akarták tüntetni: „Járnak hozzám méltóságok, kötik rám a méltóságot, megbocsásson méltóságtok, nem érzek rá méltóságot.” Egy kicsit zavarba is hozott ez az egész dolog. Örülök, hogy sokan örülnek neki, de leginkább annak örültem, hogy a köztársasági elnök úr mielőtt átadta, megszavaztatta nekem a kitüntetést a Nyerges-tetőn.

– Egy költőt mi minősít? Ha olvassák a versét, vagy sok-sok példányban kiadják a köteteit?

– Amikor a költeményeimet a fülem hallatára olvassák, vagy – egyre ritkábban – megtanulják, és kívülről szavalják, egy kicsit feszélyezve érzem magam. Igyekszem elvenni a dolog élét azzal, hogy tudok én azért jó költőktől is verset: Petőfitől, József Attilától. Majdnem minden találkozót azzal kezdek, hogy valamelyik költőtől mondok verset. Abban a tudatban éltem mindig, hogy ez egy olyan foglalkozás, hogy csak az illető halála után derül ki teljes bizonyossággal, hogy az volt-e, aminek hitte magát. Addig higgyék, hogy az vagyok, akinek némelykor én is hiszem magam, mert erre a hitre nekem is szükségem van.

– Nyolcvan év felett az ember már megvonja élete mérlegét. Mi az, ami még hiányérzetet kelt önben?

– Sok minden. A legtöbbet nem tettem meg. Bartók Béla azt mondta, hogy tele bőrönddel megyek el. Nekem is ez az érzésem, hogy tele a bőröndöm. Évtizedeken át rengeteg író–olvasó találkozót tartottam, de talán lehetett volna többet. Azt a közönséget szerettem, amelyben a karon ülők, botra támaszkodók iskolai végzettségre való tekintet nélkül jelen voltak, vannak. Ha őket nem tudtam egy órára együtt tartani, akkor egészen biztos, hogy bennem volt a hiba és nem a közönségben. Az életművem egy része szóbeli, az talán el is felejtődik a földi élet elmúltával. Nagyon fontos célom volt, hogy itt a Kárpát-medencében, de nem csak itt, hanem mindenhol, ahol magyarok éltek, élnek, a magyar költészetet közelebb vigyem kicsikhez, nagyokhoz egyaránt.

– Ír-e még verseket, megjelenik-e még kötete? Van visszajelzése arról, hogy kik olvassák a verseit leginkább: gyerekek, felnőttek, műveltek avagy átlagemberek?

– Most megjelent több kötetem is, de van még olyan írásom, ami a fiók mélyén lapul, tehát van mit rendezgetnem. Viszont verseket nem nagyon írok már. Az életben mindennek megvan a maga rendelt ideje. Meggyőződésem, hogy nincsen külön gyermekvers és felnőttvers, gyermekirodalom és felnőttirodalom. Vagy van vers, vagy nincs vers. Mondja meg nekem valaki, hogy az „Itt van az ősz, itt van újra” gyermek- vagy felnőttvers-é? Avagy a „Tüzesen süt le a nyári nap sugára az ég tetejéről a juhászbojtárra” gyermek- vagy felnőttirodalomnak számít-é? No és a Biblia, ami ugyanúgy szól a gyerekekhez és felnőttekhez is?! Közérthetőség, azaz stílusdemokrácia: én ennek a híve vagyok és leszek mindig. Számomra mindig az volt a fontos, akármilyen irodalmi divatok is voltak, hogy az én megboldogult négyelemis édesapám – aki nagy versolvasó volt – megérti-e a költeményeimet.

Beszélgettünk még a műfordítás nehézségeiről és szépségeiről, a kezdetekről, a Petőfi-hatásról, az irodalom szerepéről, ezeket igen nehéz röviden összefoglalni. *Sándor bácsi fájlalja, hogy a tankönyvekben egyre kevesebb klasszikus költő jelenik meg – óh azok a fránya magas jogdíjigények! – Ő maga jelképes összegért adja hozzájárulását a szabad felhasználáshoz.*

„A rendezvényre egy hajlott hátú, idős ember jött be szerényen, aki az ünneplőket gyorsan leintette. Amikor beszélni kezdett, szinte ötven évet fiatalodott. Mesélt, emlékezett, míg a szervezők zavarba nem estek, mert bizony be kellene fejezni a rendezvényt, de nem lehet. Mert a verselő nem figyel rájuk, hanem együtt nevet és sír hallgatóságával. Átváltozás ez mindig, aminek a végén hosszan beszélgettünk – talán nem hasztalanul.” Hát ilyen volt ez a május közepi irodalmi csoda-délután könyvtárunkban.

Lejegyezte: Pavlicsek Zsolt

ÉPÍTŐ KÖZÖSSÉGEK GÁLA

ÚJ SZÉCHENYI TERV

TÁMOP-3.2.3/A-11/1-2012-0071 kódjelű, „A jövő a jelenben rejtőzik” című pályázat – mely az Európai Unió támogatásával, az Európai Szociális Alap társfinanszírozásával valósul meg 29 656 974 forint 100 %-os támogatással – keretében 11 szakkörön vehettek részt a gyermekek.

A projekt zárásaként **2013. június 13-án** a József Attila Nagyközségi Könyvtár és Művelődési Házban egy gálát szervezünk, melyre ezúton szeretettel meghívom Önt és kedves családját!

A gála programja:

10.00 Kézműves kiállítás megnyitója a művelődési ház kiállítótermében

10.15 Bemutató kézműves foglalkozások a kastélykertben

11.00 Felforgatók és a DokumentŐr szakkörök saját filmjeinek vetítése a könyvtárban

12.00 Színpadi programok – Hunyadi Mátyás Általános Iskola diákjainak előadásai

12.30 Divatbemutató

13.00 Ebéd

14.00 Lúdas Matyi – a Pletykáta és a Röpike színjátszó körök előadásában

MAGYARORSZÁG MEGÚJUL

A projektek az Európai Unió támogatásával valósulnak meg.

2013. május 18-án Perkátáról egy 35-40 fős kis csapat indult útjára a Velencei-tó partján megrendezésre kerülő **Pünkösdi Old Motoros Fesztiválra** a veterán motorok és kerékpárok találkozójára. A túrát Ujfalusi Pál képviselő úr, a Perkátai Régiség Gyűjtő Egylet tagja szervezte. Az idei évben a túra legfiatalabb résztvevője két éves volt. Az Old Motors Fesztiválon 500 szebbnél szebb Pannónia, rengeteg régi kerékpár volt. Június 15-én a veterános kerékpárosokkal a Budapest túrán vehetnek részt a régiséggyűjtők. A túráról a perkáta.hu oldalon és plakátokon olvashatnak többet.

Bogó Anikó

Beszámoló a 2013. április 25-i képviselő-testületi ülésről

Perkáta Nagyközség Önkormányzata Képviselő-testülete 2013. április 25-i képviselő-testületi ülésén 6 képviselő (Somogyi Balázs polgármester, dr. Tóth Ferenc, Rajcsányi László József, Kovács Ferenc, Ujfalusi Pál, Laki Ferenc) volt jelen.

– Perkáta Nagyközség Önkormányzata Képviselő-testülete 5 igen szavazattal, 0 nem szavazattal és 0 tartózkodással elfogadta a módosított napirendet az alábbiak szerint:

NAPIRENDI PONTOK

– Beszámoló a Dunaújvárosi Rendőrkapitányság Adony Rendőrőrs Perkátai Körzeti Megbízottak 2012. évben végzett munkájáról

– Polgármesteri beszámoló az aktuális eseményekről

– Perkáta Nagyközség Önkormányzata 2012. évi költségvetéséről szóló rendelet módosításának megtárgyalása

– Perkáta Nagyközség Önkormányzata 2012. évi költségvetésének végrehajtásáról szóló rendelet megtárgyalása

– Perkáta Nagyközség Önkormányzata 2014. évi költségvetési koncepciójának megtárgyalása

– Értékelés az önkormányzat 2012. évi gyermekvédelmi feladatainak ellátásáról

– A bérüzemeltetett víziközművek 2013. évi beruházási javaslatának megtárgyalása

– A Perkáta–Nagykarácsony–Aba Közoktatási Intézményi Társulás Társulási Megállapodásának módosítása

– Az Adonyi Többcélú Kistérségi Társulással kapcsolatos döntéshozatal

– ÁMK vezetői pályázat kiírásával kapcsolatos döntéshozatal

– Egyebek

– Perkáta Nagyközség Önkormányzata Képviselő-testülete 6 igen szavazattal, 0 nem szavazattal és 0 tartózkodással elfogadta a Dunaújvárosi Rendőrkapitányság Adonyi Rendőrőrs Perkátai Körzeti Megbízottak 2012. évben végzett munkájáról szóló beszámolót.

– Perkáta Nagyközség Önkormányzata Képviselő-testülete 5 igen szavazattal, 1 nem szavazattal és 0 tartózkodással az önkormányzat 2014. évi költségvetési koncepcióját – mint a költségvetés kidolgozásának alapját – az alábbiak szerint fogadta el.

1. A költségvetési terv összeállításánál alapvető szempont a pénzügyi egyensúly őrzése.

2. Az önkormányzat hitelt – likviditási hitel kivételével – 2014. évben nem vesz fel.

3. Az intézményrendszer működésének felülvizsgálata, működőképességének – a takarékossági szempontok figyelembevételével – megőrzése.

4. A költségvetési előirányzatok tervezésekor a kötelező önkormányzati feladatok prioritását biztosítani kell. Önként vállalt feladat a költségvetésben akkor tervezhető, ha annak pénzügyi fedezete az önkormányzat saját bevételéből megteremthető. Az önként vállalt feladat kiadásainak finanszírozása a kötelező önkormányzati feladat ellátását nem veszélyeztetheti.

5. A helyi társadalmi szervezetekkel való együttműködés és azok támogatása, általában kulturális, polgári védelmi, sport területekre terjed ki. Kiemelt jelentőséggel bír azon szervezetek támogatása, melyek a kötelező önkormányzati feladatok ellátásában az önkormányzattal kötött megállapodás szerint részt vesznek.

6. A pályázati lehetőségek figyelemmel kísérése és kihasználása. A költségvetésben jelentkező többletbevételből meg kell teremteni a pályázati önrészeket.

7. Az önkormányzat forgalomképes ingatlanjainak felülvizsgálata, ingatlanok értékesítésének, hasznosításának vizsgálata és megvalósítása. Ingatlanértékesítés bevételei csak beruházásra és felújításra fordítható, illetve a pályázatok önrészeinek biztosítására.

8. A felújításokra tervezett összegek működési kiadásra nem csoportosíthatók át.

9. Újabb beruházási és felújítási kötelezettségek vállalása előtt figyelembe kell venni a meglévő, többéves kihatással járó kötelezettségeket, továbbá a fedezetül szolgáló bevételek realizálását.

10. Működési kiadások (foglalkoztatáspolitikai célokhoz igazodó személyi juttatások és kötelező valamint állami feladatokhoz kapcsolódó dologi kiadások, ezen túl az önként vállalt feladatokhoz kapcsolódó dologi kiadások) meghatározásakor a takarékos és hatékony gazdálkodás elvét érvényre kell juttatni. A költségek vonatkozásában a szükséges és reális fedezetet biztosítani kell a tervezés során.

11. A költségvetés készítésekor a jogszabályon, szerződésen, megállapodáson alapuló kiadások elsődlegességét biztosítani kell.

12. A költségvetésben a nem várt kiadások finanszírozhatósága érdekében általános tartalékot kell képezni. Ennek mértéke a működési költségvetés összegének 0,5 %-a. A képviselő-testület utasítja a jegyzőt, hogy a költségvetési terv készítésekor a koncepcióban elfogadott döntéseket vegye figyelembe.

– Perkáta Nagyközség Önkormányzata Képviselő-testülete 6 igen szavazattal, 0 nem szavazattal és 0 tartózkodással elfogadta az önkormányzat 2012. évi gyermekvédelmi feladatainak ellátásáról szóló értékelést.

– Perkáta Nagyközség Önkormányzata Képviselő-testülete 5 igen szavazattal, 1 nem szavazattal és 0 tartózkodással elfogadta a bérüzemeltetett víziközművek 2013. évi beruházási javaslatát.

– Perkáta Nagyközség Önkormányzata Képviselő-testülete 6 igen szavazattal, 0 nem szavazattal és 0 tartózkodással úgy határozott, hogy 2013. június 30-i hatállyal meg kívánja szüntetni a Perkáta–Nagykarácsony–Aba Köznevelési Intézményi Társulást, illetve a Perkáta–Nagykarácsony–Aba Általános Művelődési Központot, és létre kívánja hozni a Perkátai Általános Művelődési Központot. A képviselő-testület a megszüntetéssel, létrehozással kapcsolatos feladatokkal dr. Szekerczés Anna ügyvédet bízta meg.

– Perkáta Nagyközség Önkormányzata Képviselő-testülete 6 igen szavazattal, 0 nem szavazattal és 0 tartózkodással az Adonyi Többcélú Kistérségi Társulással az étkeztetés, házi segítségnyújtás, családsegítés, idősek nappali ellátása, mint szociális alapszolgáltatási feladatok ellátására kötött megállapodást megszünteti 2013. június 30-i hatállyal. A képviselő-testület úgy határozott, hogy Pusztaszabolccsal kíván társulást létrehozni a szociális intézményi feladatok ellátására, Pusztaszabolcs város gesztorságával. A képviselő-testület a megszüntetéssel, létrehozással kapcsolatos feladatokkal dr. Szekerczés Anna ügyvédet bízta meg.

– Perkáta Nagyközség Önkormányzata Képviselő-testülete 6 igen szavazattal, 0 nem szavazattal és 0 tartózkodással úgy határozott, hogy a „Közalkalmazottak

jogállásáról" szóló 1992. évi XXXIII. Törvény 20/A. §-a alapján pályázatot hirdet az Általános Művelődési Központ intézményvezető munkakör betöltésére. A pályázatok benyújtási határideje 2013. június 15-e, a munkakör betölthetőségének időpontja 2013. július 1-je.

– Perkáta Nagyközség Önkormányzata Képviselő-testülete 6 igen szavazattal, 0 nem szavazattal és 0 tartózkodással támogatta a belügyminiszter 8/2013. (III. 29.) BM rendelete alapján „a kötelező önkormányzati feladatot ellátó intézmények fejlesztése, felújítása" – Iskolai és utánpótlás sport infrastruktúra-fejlesztés, felújítás tárgyú pályázat benyújtását, melynek 5.400.000 Ft összegű önrészét a 2013. évi költségvetés terhére biztosítja.

– Perkáta Nagyközség Önkormányzata Képviselő-testülete 6 igen szavazattal, 0 nem szavazattal és 0 tartózkodással pályázatot kíván benyújtani a Nemzeti Kulturális Alap „Műemlék épületek és építmények állagmegóvásának, részleges, vagy teljes helyreállításának, felújításának, valamint műemlékek elválaszthatatlan részét képező képzőművészeti alkotások restaurálásának támogatására" pályázati kiírásában 13.000.000 forintos összegben. Perkáta Nagyközség Önkormányzata az 50 %-os saját erő biztosítását vállalja, maximálisan 13.000.000 forint összeg erejéig.

– Perkáta Nagyközség Önkormányzata Képviselő-testülete 6 igen szavazattal, 0 nem szavazattal és 0 tartózkodással pályázatot kíván benyújtani a Nemzeti Kulturális Alap „Veszélyeztetett helyzetű műemlék épületek veszélyelhárításának, állagmegóvásának, részleges helyreállításának támogatására" pályázati kiírásában 7.000.000 forintos összegben. Perkáta Nagyközség Önkormányzata a 10 %-os saját erő biztosítását vállalja, maximálisan 700.000 forint összeg erejéig.

– Perkáta Nagyközség Önkormányzata Képviselő-testülete 6 igen szavazattal, 0 nem szavazattal és 0 tartózkodással a 33/2013. (III. 27.) számú határozatát az alábbiak szerint módosította. Perkáta Nagyközség Önkormányzata Képviselő-testülete az önkormányzat tulajdonában lévő (189. hrsz, 192. hrsz) telkeket Csere Polett (szül.: Dunaújváros, 1994. 08. 30., an.: Cséza Magdolna) részére 25 Ft/m^2 áron értékesítette.

– Perkáta Nagyközség Önkormányzata Képviselő-testülete 5 igen szavazattal, 1 nem szavazattal és 0 tartózkodással hozzájárul ahhoz, hogy a perkátai I. számú védőnői körzet feladatait ellátó Bogóné Plasek Krisztina helyettesítse Nochta Tamásnét, a szabadegyházai védőnői szolgálat védőnőjét.

Újszülöttek ligete 2013

2013. május 11-én, 9 órakor egy új újszülött parkot avathattunk Perkátán. A 2012-ben született gyermekek szülei az új óvoda előtt ültettek fákat. Az avatón Somogyi Balázs polgármester úr elmondta, hogy immáron ötödik alkalommal avathatunk újszülött parkot, ligetet.

Ujfalusi Pál képviselő úr kérte a jelenlévőket, hogy mindenki lehetőségeihez mérten viselje gondját annak a helynek, amely a gyermeke születésének állít emléket. Az elmúlt években avatott táblákat sajnos megrongálták, de ezek most felújításra kerülnek, és újra olvashatjuk a perkátai gyermekek nevét. A 2012-es évben 34 gyermek született Perkátára.

A faültetéshez a Perkátai Természetvédő Egyesület is csatlakozott, az újszülöttek ligetébe és Perkáta külterületére ültettek fákat.

Bogó Anikó

Perkáta–Nagykarácsony–Aba Általános Művelődési Központ hírei

József Attila Nagyközségi Könyvtár és Művelődési Ház hírei

Május hónapban a Faluházban és a művelődési házban is több anyák napi műsor került megrendezésre, az óvodás gyermekek, a zeneiskola tanulói köszöntötték az édesanyákat.

Május 16-án az intézmény meghívására Kányádi Sándor, a magyar költészet egyik legnépszerűbb költője volt a vendégünk. A könyvtárban tartott előadásról részletesebben is olvashatnak az újságban. 2013. május 23-án a Bartók Kamaraszínház és Művészetek Házába közös színházlátogatást szerveztünk a Kabaré című musicalre.

Az Idegen nyelvi és informatikai kompetenciák fejlesztése (TÁMOP-2.1.2) pályázat keretében 2013. június 6-án ECDL vizsgafelkészítő tanfolyam indul a művelődési házban, a tanfolyamra jelentkezni a http://tudasodajovod.hu/ oldalon vagy személyesen Szakács Lászlóné E-tanácsadónál, az iskolában lehet.

Bogó Anikó

Szivárvány Óvoda hírei

Májusi események az óvodában

Május legnagyobb ünnepe az anyák napja. Világszerte megünnepelt nap, amelyen az anyaságról emlékezünk meg. Különböző országokban más-más módon ünneplik. Hazánkban 1925-ben ünnepelték meg az anyák napját először, mely 1928-ban miniszteri rendelet által vált hivatalos ünnepéllyé. Ha máskor nincs is rá lehetőségünk, e napon próbáljuk meg kifejezni szeretetünket és hálánkat édesanyánknak a felénk nyújtott törődésért és gondoskodásért. Ne kezeljük ezt a napot csak egy ünnepnek a sok között, hiszen ki tudja, meddig lehetünk hálásak édesanyánknak a rengeteg szeretetért, gondoskodásért. Fogjuk meg munkától megfáradt kezét, és ne csak ezen az egyetlen napon, de minden nap háláljuk meg a törődését.

Intézményünkben május 3-án a Macis csoport, május 6-án a Cicás csoport, május 7-én a Pillangó csoport, május 10-én pedig a Nyuszis csoport köszöntötte az édesanyákat és a nagymamákat verssel, énekkel, tánccal. Természetesen a szemek nem maradtak szárazon az apróságok szívhez szóló műsora láttán.

Óvodánkban hagyománnyá vált a családi napok szervezése. A családi rendezvényeink kicsit kiszabadítják az embereket a hétköznapi világból. Célja a közösség összekovácsolása, egymás megismerése. A családok jó hangulatú órákat töltöttek együtt az óvoda udvarán. A gyerekek a szép időben önfeledten játszottak, mutatták meg testvéreiknek, szüleiknek az óvoda játékait, és azt, hogy azokon milyen „mutatványokat” tudnak végrehajtani. A szalonnasütésnek különleges hangulata, varázsa van. A finom falatokat jóízűen fogyasztották el a résztvevők.

Családi napja május 6-án a Cicás csoportnak, május 14-én a Sünis csoportnak, május 20-án a Macis csoportnak volt az új óvodában. Szeptemberben folytatjuk a megkezdett hagyományt.

Május 16-án a Pillangó csoportos gyerekek lovas kocsis kiránduláson vettek részt a madarak, fák napja alkalmából. Az út során megcsodálhatták a Mélyvölgyi erdő szépségét, szántókat, réteket, patakot, mezőt, állatokat, bogarakat. A gyerekek és a felnőttek izgalommal készültek az útra, hiszen még ezek nagyon kicsi gyerekek, és még nem jártak ilyen helyeken. Sikongatva másztak fel a dombra, majd gurultak le, keresték a vadak nyomait, érez-

ték az erdő tavaszi, igazi friss virág illatát. Hihetetlen élményben volt részük. Javaslom, ha idejük engedi, nézzenek szét lakóhelyünk határában, higgyék el, megéri, nem is gondolnák, hogy milyen frekventált helyen élünk. Használjuk ki a lehetőséget, éljünk vele! Vigyázzuk, óvjuk értékeinket! Az út végén tapasztalatokban, ismeretekben gazdagodva érkeztek a sportház mellé, ahol a segítő szülők finom, bográcsban készült paprikás krumplival várták őket. Köszönjük Molnár Gábornak a lovas kocsis fuvarozást, valamint a szülők segítségét! Munkájukra az elkövetkezendő időkben is számítunk!

Május 9-én megtörtént a Pillangó és a Sünis csoport gyerekeinek fogászati szűrése is.

Továbbra is megvalósulás alatt vannak az előző hónap pályázatai.

Május 14-15-16-án az óvoda szülői szervezete papírgyűjtést szervezett, amely igen eredményes volt. A szülők és gyerekek aktívan vettek részt a gyűjtőmunkában.

Az újonnan beíratott gyerekek csoportba való osztása is megtörtént. Minden újonnan beíratott, óvodás korú gyerek felvételt nyert. Kérem a kedves szülőket, hogy érdeklődjenek az ismerkedési nap időpontjáról, hiszen az óvodakezdést eredményesen csak a fokozatosság figyelembe vételével lehet megoldani. A szülők a gyerekekkel együtt jöjjenek az óvodába, és hosszabb-rövidebb időt töltsenek itt. Betekinthetnek a mindennapi óvodai életbe, megismerkedhetnek az óvoda dolgozóival, az óvoda épületével, az óvodában folyó pedagógiai munkával, módszerekkel, feladatokkal. Tájékoztatást kapnak a szeptemberi tanévkezdésről való legfontosabb tudnivalókról. Szeretettel várjuk őket!

A gyermeknapot május 30-án tartjuk a szülői szervezet szervezésében. Lesz légvár, arcfestés, tetoválás és sok-sok játék. Az ünnep célja, hogy megemlékezzenek a világ gyermekeinek testvériségéről és egymás közti megértésről, valamint a gyermekek jóléte érdekében kifejtett küzdelemről. Előre is köszönjük a szülőknek, a gyerekeknek nyújtott támogatást!

Május 31-én a Sünis csoport évzáró ünnepélye lesz. Nincs is meghatóbb egy óvónő számára, mint amikor elbúcsúznak a nagycsoportosok az óvodától. 3-4 év alatt sok-sok emléket hagynak maguk után az iskolába menők, és gyakran visszasírjuk őket. A ballagás napján csinosan felöltözve, hangos, vidám énekszóval búcsúznak majd, amit könnyek nélkül nehéz megállni… Szeretjük őket! Sok sikert kívánunk nekik az iskolai élethez!

Kovács Tiborné óvodavezető

Pályázataink

Az Új Széchenyi Terv keretében a TÁMOP-3.2.4. A-11/1-2012-0040 kódszámú, „Tudásdepó-Expressz", „Ötvenhat ok, amiért Perkátán érdemes olvasni" című pályázat – mely az Európai Unió támogatásával, az Európai Szociális Alap társfinanszírozásával valósul meg 38 779 761 forint 100 %-os támogatással – foglalkozásait bemutató cikkek

Perkáta néprajza

2013. május 7-én a Secunder források hazánk és kishazánk, Perkáta történelméről szakkör meghívott előadója volt dr. Varró Ágnes néprajzkutató. Perkáta néprajzát foglalta össze a jelenlévőknek, nagyon érdekes diákat vetített, ahol a perkátai népviseletet mutatta be. A hagyományainkról, legfontosabb ünnepeinkről, népszokásainkról hallhattunk a kiváló előadótól. Az előadáson a szakkörös diákokon kívül több érdeklődő is részt vett, akik tősgyökeres perkátaiak, de sok érdekes új dolgot tudtak meg az előadótól. Köszönet érte dr. Varró Ágnesnek!

Bogó Anikó szakkörvezető

Könyvbúvárok szakkör

Az „Ötvenhat ok, amiért Perkátán érdemes olvasni" TÁMOP-3.2.4.A-11/1-2012-0040 pályázat keretein belül került megrendezésre a Könyvbúvárok elnevezésű szakkör májusi foglalkozása.

Téma a pünkösd és az anyák napja volt. A gyerekek megkeresték, hogyan alakult ki és mit is jelent ez az ünnep. Lelkesen kerestek anyák napi verseket és felolvasták azokat. Aki magától is tudott anyák napi verseket, elszavalhatta társainak. Mindezek után a gyerekek üdvözlőlapot készítettek édesanyjuknak. Reméljük, az édesanyák örültek ajándékaiknak!

Szombat Katalin, Gyöngyösi Edit

Klasszikus és kortárs magyar irodalom a könyvtárban

Ebben a hónapban meghívott előadónk, Sohonyai Edit írónő volt. Sohonyai Edit Székesfehérváron él és alkot. Első könyvét 18 és fél évesen írta. A szakkör elején mindenkitől kért egy ötöst, majd íróvá válásának történetét mesélte el. Az előadás második felében a nemek közötti különbségekről, a testtartás fontosságáról, ama bizonyos három másodpercről esett szó, amely során a másik fél megítéltetik, és egy szakember teljes képet tud alkotni az illetőről. Mindezekről teljesen egyedi, üdítő stílusban beszélt a hallgatóságnak. Gyakorlatilag a gyerekek úgy tanultak meg nagyon fontos dolgokat, hogy közben nevettek, szórakoztak, teljesen feloldódtak. Nagyon tanulságos és vidám délutánt tudhattunk magunkénak, reméljük, hogy lesz még alkalmunk vendégül látni az írónőt.

Takács Dóra szakkörvezető

TÁMOP-3.2.3/A-11/1-2012-0071 kódjelű, „A jövő a jelenben rejtőzik" című pályázat – mely az Európai Unió támogatásával, az Európai Szociális Alap társfinanszírozásával valósul meg 29 656 974 forint 100 %-os támogatással – foglalkozásait bemutató cikkek

DokumentŐr és Felforgatók! szakkörök

A TÁMOP-3.2.3/A-11/1-2012-0071 „A jövő a jelenben rejtőzik" elnevezésű szakkör áprilisi foglalkozásain a gyerekek megtanultak önéletrajzot írni és filmes plakátot készíteni. Megismerkedtek az önéletrajzok típusaival, amelyek segítségül fognak szolgálni felnőtt életük szakmai megalapozásához. A plakátkészítés nagyszerű alkalmat nyújtott a gyerekek kreativitásának kibontakoztatására és ízlésük fejlesztésére.

Szombat Katalin, Gyöngyösi Edit
foglalkozásvezetők

Fazekas szakkör

Az Új Széchenyi Terv, TÁMOP-3.2.3/A-11/1-2012-0071 kódjelű, „Építő közösségek" – A jövő a jelenben rejtőzik című pályázatának Fazekas szakkörében is változatlan lelkesedéssel, folyik a munka. A kastély egyik szárnyában kaptunk lehetőséget a műhelyünk kialakítására. Már itt készültek lapedényeink karcolt mintával, és a korongozás rejtelmeibe is itt igyekszünk bevezetni tanítványainkat, Horváthné Horgos Judit szakkörvezető társsammal.

Folytatás a következő oldalon.

Még van, amikor az agyag győz, de egyre szebb darabok készülnek. A klasszikus írókázó díszítés, mázazás még hátra van. Ez a része biztosan a gyerekek kedvence lesz.

Hegedűs Gabriella szakkörvezető

Röpike varró szakkör hírei

„A jövő a jelenben rejtőzik" TÁMOP-3.2.3/A-11/1-2012-0071 kódjelű pályázat adott lehetőséget a „Röpike" varró szakkör keretein belül, hogy a gyermekek megismerjék a textíliákban rejlő lehetőségeket, az alkotás örömét, a munka által nyújtott elégedettség érzetét.

A lányok elkészítették a maguk által szerkesztett szabásmintával kiszabott és saját kezűleg összevarrt „Röpike" blúzukat. Mikor elkészültek vele, szívesen próbálgatták és mutogatták mindenkinek, aki a terem környékén járt, hogy ezt ők csinálták. A második blúz varrásával picit el vannak maradva.

A precizitás és odafigyelés még nem az erősségük, de fejlődnek. Ha gyakorolni fogják a varrást, akkor menni fog nekik, bár önállóan még nem megy nekik a varrás. A lányok kezdenek egyre jobban megbarátkozni a varrógéppel.

Hima Eszter foglalkozásvezető

Alkotni öröm

„A jövő a jelenben rejtőzik", TÁMOP-3.2.3/A-11/1-2012-0071 pályázat keretein belül, a művelődési ház szervezésében," Perkáta múltja, a mi jövőnk alapja, pályaorientációs, részképesség-fejlesztő szakkörünk" továbbra is aktívan működik. Tevékenységünk a marketing szakaszba lépett. A jó hangulatú, tartalmas szabadidő eltöltése mellett, a tanult technikák alkalmazásával az önálló tervezés, kivitelezés megvalósítása a cél. Önállóan tervezett munkadarabok készülnek el. Megismerkedünk néhány marketingfogással is. Rendszerezzük a megszerzett tudást, alkalmazzuk a megtanult technikákat. Sok szép munkadarabbal büszkélkedhetünk, melyek egy része a kiállításon megtekinthetők.

Szőlősiné Móker Ágnes, Jákliné Perei Erika szakkörvezetők

Játékkészítő szakkör

A TÁMOP-3.2.3/A-11/1-2012-0071 kódjelű, „Építő közösségek" – közművelődési intézmények a kreatív iparral kapcsolatos, A jövő a jelenben rejtőzik című pályázat, játékkészítő szakkörében a kezdeti egyszerűbb, különféle anyagból készült játékok után tértünk rá a textíliából készített játékokra, a babákra, macikra. Először „csak" kézzel varrtunk, aztán jött a varrógép. Az egyenletes, láthatatlan kézi öltések megtanulása is, de a varrógép használata is komoly odafigyelést igényelt. A macik lábának, testének összevarrása elég „szögletesre" sikerült. A babák testének darabjain már látszik, hogy egyre ügyesebbek tanítványaink. Takács Dóra tanárnő segítségével haladunk a kötözött fejű textilbabák elkészítése felé. Hátra van még a hajazás, a babaruha varrása, az arc kifestése. Szóval, van még munka.

Hegedűs Gabriella szakkörvezető

Kosárfonás

A TÁMOP 3.2.3/A-11/1-2012-0071 „A jövő a jelenben rejtőzik" elnevezésű pályázat kosárfonó szakkörében változatlan lelkesedéssel folyik a munka. Farkasné Csernus Marianna szakkörvezető társammal elmondhatjuk, hogy igenis tudnak küzdeni a gyerekek. Megtanulták az alapfogásokat, peddignádból sokféle kosarat, tálcát készítettek. Már a karók is jobban engedelmeskednek a gyerekkéznek, egyenletesebbek, hibátlanok a fonatok. Új tagokkal is bővült szakkörünk, hiszen a kész munkák arra csábítják a szakkörön kívülieket, hogy ők is megpróbálkozzanak ezzel a kézművességgel. Persze mindent kipróbálni, megtanulni heti egyszeri találkozással hoszszabb időbe telik, de a kitartás az eredmény, a cél ismeretében már meg van hozzá. A szakkörök végén van, akit úgy kell hazaküldeni. A művelődési ház kiállításán minden gyerek munkája látható volt, és a húsvéti vásáron sem csak a szülők vásároltak. Szeretettel várunk mindenkit a pályázat keretében szervezett vásárunkra júniusban.

Hegedűs Gabriella szakkörvezető

Játszva dolgozunk

Az Új Széchenyi Terv, TÁMOP-3.2.3/A-11/1-2012-0071 kódjelű, Építő közösségek" – „A jövő a jelenben rejtőzik" című pályázat, amely az Európai Unió támogatásával, az Európai Szociális Alap társfinanszírozásával valósul meg 29 656 974 forint 100 %-os támogatással.

E pályázat adott lehetőséget, hogy a **fajáték-készítők** megmutathassák kreativitásukat. Szakmai segítőm Molnár József pedagógus. A szakkörön a problémamegoldó képesség és a kreativitás fejlesztése, valamint az alkotó munka értékének felismertetése kap kiemelt szerepet. Márciusban fa autómodellt és repülőt készítettünk.

A különböző nemes fafajták, a dió, bükk és fenyő szép összhangba kerültek a régi stílusú autómodellen. A repülő készítésekor gyakoroltuk az íves alkatrészek kivágását. A gyerekek ügyesen használták a különböző munkaeszközöket, a favésőt, a fúrógépet, a dekopírfűrészt és a csiszológépet. Március 23-án Székesfehérvárra utazott csapatunk a Hetedhét Játékmúzeumba, ahol nagyon jól érezték magukat. A Moskovszky Éva-gyűjteményben a babák mellett szép antik bútorokkal benépesített játékszobabelsőket láthattunk. A játékbirodalomban lehetőség volt az interaktív játékra is. A régi fajátékok gazdag tárházával ismerkedtek meg a gyerekek.

Április elején Stohl István előadó tartott bemutató foglalkozást a faművességről. Áprilisban lovas szekeret és fahernyót készítettünk.

László József szakkörvezető

Röpike Színjátszókör

A Röpike Színjátszókör 2013 őszén indult útjára. A színjátszókörben a diákok drámafoglalkozáson vettek részt, ahol kipróbálhatták saját képességeiket, majd fejleszthették azokat. Megismerkedtek a színház alapvető eszközeivel és formáival, a színészmesterséggel. A színjátszás tanulásának célja az értelem, az érzelem, a fizikum, a jellem harmonikus és differenciált fejlesztése. A csoport tagjai a munka aktív részesei voltak, miközben fejlődött ön- és emberismeretük. A foglalkozások során életük több területén életkoruknak megfelelően viselkedési bátorságot, biztonságot szerezhettek. Megvalósítottuk beszédük szép, kifejező voltának formálását, fejlesztettük mozgásukat. A tanév során két előadást hoztunk létre. Az első március 15-ére készült ünnepi megemlékezésként, a második a Lúdas Matyi című előadás a perkátai hagyományoknak állít méltó emléket, melyet egy gálaműsor keretében fogunk bemutatni. Mindkét előadást a felső tagozatos gyerekekből álló Pletykáta nevű színjátszókörrel közösen állítottuk színpadra.

Horváthné Fischer Katalin,
Siposné Nagy Krisztina foglalkozásvezetők

InTaRzIa

„A jövő a jelenben rejtőzik" TÁMOP-3.2.3/A-11/1-2012-0071 kódjelű pályázat adott lehetőséget, hogy az intarziaszakkörön a gyerekek megismerjék a fa csodálatos világát, a fából készíthető lenyűgöző dolgokat.

A gyerekek jókedvvel végzik a munkát, a figyelmük és az intenzitásuk csökken, de jó látni, hogy kezdenek egyre jobban belejönni a késhasználásba. Lassan elkészülnek az utolsó munkadarabok, amely egy sakktábla lesz. A már elkészült képek között akad néhány nagyon szépen kivitelezett munka.

Ellátogattunk a Construma Nemzetközi Építőipari Szakkiállításra, minden nagyon tetszett nekik, nagyon élvezték a kirándulást. Az érdeklődésüket egyből felkeltette az egyik cég, ahol láttak néhány intarziaképet, sőt még intarziaparkettát is.

Pavlicsek Nándor foglalkozásvezető

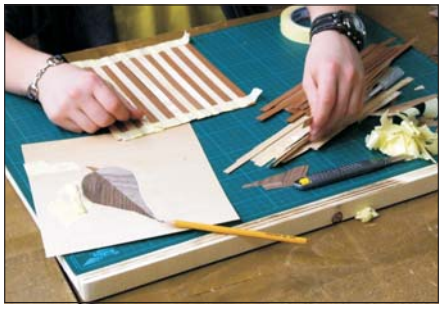

Pletykáta szakkör

„A jövő a jelenben rejtőzik" TÁMOP-3.2.3/A-11/1-2012-0071 pályázatos drámapedagógiai szakkör egész éves munkájáról szeretnék beszámolni. A gyerekekkel az első elméleti szakasz foglalkozásain közösen megismerkedtünk a helyi népszokásokkal, néphagyományokkal és a perkátai nevezetességeket is megnéztük. Egy remek délutánt töltöttünk el a nyugdíjasklub tagjaival, és megnézhettük Dunaújvárosban a Bánki Donát Gimnázium dráma tagozatának munkáját is.

A kreatív szakasz foglalkozásain a különféle gyakorlatok során fejlesztettük a szociális kompetenciákat: a kapcsolatfelvétel, a kommunikáció, a vélemény és egymás iránti figyelem, tapintatos kritika, tolerancia és elfogadás képességét. Gyakoroltuk hogyan kell mások előtt szerepelni, beszélni magabiztosan és érthetően; a különféle élethelyzetek, szituációk felismerését, az azokban való eligazodást. Ismerkedtünk önmagunkkal, társaikkal – mindezt játékosan, ugyanis a drámapedagógiában a cselekvésen keresztül megvalósuló tanulás áll a középpontban.

A Pletykáta szakkör vállalta, hogy az alsó tagozatos Röpike szakkörrel együtt készíti el a március 15-i ünnepi műsort. Sok gyakorlás és próba után az általános iskola tanulóinak és a falu lakosainak is bemutattuk a Kuckó király című történet feldolgozását. A szakkör és a marketing szakasz lezárása lesz júniusban – szintén közös munkában az alsós Röpike szakkörrel – a Lúdas Matyi című mese bemutatása.

Vátkainé Boda Ildikó szakkörvezető

ÚJ SZÉCHENYI TERV

MAGYARORSZÁG MEGÚJUL

A projektek az Európai Unió támogatásával valósulnak meg.

TÁMOP-3.2.13-12/1-2012-0287 kódjelű, „MiCSODA KULTÚRA" című pályázat – mely az Európai Unió támogatásával, az Európai Szociális Alap társfinanszírozásával valósul meg 29 295 406 forint 100 %-os támogatással – foglalkozásait bemutató cikkek

Média-mánia

TÁMOP-3.2.13-12/1-2012-0287 „MiCSODA Kultúra!" című Európa Uniós pályázat keretein belül március hónapban kezdetét vette a Média-mánia elnevezésű szakkör.

A szakkör során kiemelt figyelmet fordítunk arra, hogy a tanulók megismerjék és elsajátítsák a mozgóképek készítésének rejtelmeit. Ezáltal fejlődik a kreativitás, az alkotó gondolkodás és cselekvés kialakítása, az egyéniség színeinek kibontakoztatása. A konkrét tapasztalatszerzés által kívánjuk elérni a gyerekek vizuális látásmódjának átértékelődését, látókörük kiszélesítését érdeklődésük felkeltésével és fenntartásával. Fontos a csapatszellem kialakítása és elmélyítése is. Cél a gyermeki aktivitás, motiváltság, kíváncsiság ébrentartása és kielégítése a kreativitás előtérbe helyezése és a kompetencia érzés kialakítása és fenntartása.

A gyerekek betekintést nyernek a forgatókönyvírás, az olvasópróbák, a színészi játék, valamint a filmes utómunkálatok feladataiba.

Folytatás a következő oldalon.

A munka során készítenek interjút, megtanulják, hogyan kell kezelni a fényképezőgépet, a diktafont és a kamerát. A szakkörben résztvevő tanulók: Hethési Kitti, Kis Andrea, Kiszl Abigél, Kovács Judit, Kovács Leila, Kőszegi Bence, Szabados Máté, Szabó Ákos.

Szombat Katalin, Gyöngyösi Edit szakkörvezetők

Csiribiri részképesség-fejlesztő szakkör

A Perkáta–Nagykarácsony–Aba Általános Művelődési Központ „MiCSODA Kultúra!" TÁMOP-3.2.13-12/1-2012-0287 számú pályázata keretében működik szakkörünk. A tevékenységünk célja a részképesség zavarokkal küzdő gyermekek tüneteinek enyhítése.

Részképesség-fejlesztés, beszédkészség, kifejezőkészség, finommotorika, nagymozgások, percepció fejlesztése. Kreatív technikák megtanítása. Az alapkompetenciák fejlesztése. Ezzel esélyt teremtünk a hátrányok leküzdésére, alapot adva a képességeikhez mért tudás megszerzéséhez. Mindezt játékos módon, játéktanulás, játékkészítés keretein belül. Cél, hogy a gyerekek megtanuljanak játszani, s játék segítségével képességeik, kompetenciáik fejlődjenek. A tanult játékokat aktívan használják a szabadidejükben, alternatívát biztosítva a szabadidő hasznos eltöltéséhez.

Pavlicsek Zsolt, Jákliné Perei Erika szakkörvezetők

Kézműves–manuális készséget fejlesztő szakkör

Április hónapban folytattuk a megkezdett munkát a gyerekekkel. Nagy örömünkre szolgál, hogy szakkörünk iránt többen érdeklődnek, mint arra számítottunk, és olyan tanulók is eljönnek, akikkel az első alkalmakkor még nem találkoztunk. Ez érthető is, hiszen a 7-10 éves életkor legfőbb jellemzője, hogy önálló, aktív, tele van kíváncsisággal a világ iránt. Érdeklődése kinyílik az olyan dolgok és élmények felé, amelyeket a gyerek maga még nem látott és nem élt át. Ezért tartjuk fontosnak, hogy ebben a korban elevenítsük fel a népi kismesterségeket. Jó érzés látni a kisgyerekek szemében a csillogást, amikor a saját maguk által készített kis tárgyat hazaviszik a szakkör végén. Készítettünk többek között: gyöngyből karkötőt, agyagból marokedényeket, körmönfonással pillangót és virágokat és szőttünk kis szőnyeget. A további alkalmakra is szeretettel várjuk a gyerekeket, reméljük, ugyanilyen lelkesedéssel ápoljuk hagyományainkat továbbra is!

Farkasné Csernus Marianna és Szabóné Baricza Csilla szakkörvezetők

Perkáta értékei, kulturális kincsei

Az eddigi szakköri foglalkozásainkon szó esett többek között az iskola történetéről, a Győry-kastély történetéről, a vallás szerepéről, a régi perkátai játékokról, a perkátai népdalokról, néptáncokról. Igyekeztünk minél több olyan személyt bevonni ezekre az órákra, akik hitelesen és hozzáértően tudnak beszélni ezekről a témákról a gyerekeknek. Így meghívtuk például Marton Erzsébetet és Marton Ilonát, Sztanó Annát, Bogó Anikót, akik gyermekkorukról, a „régi" Perkátáról meséltek nekünk. Igen érdekes volt látni azokat a fényképeket, tárgyakat, amiket elhoztak nekünk, régi bizonyítványokat. A gyerekek is megértették, hogy némely esetben ez már maga a történelem, amit a kezükben tarthatnak.

Szöllősiné Móker Ágnes, Takács Dóra szakkörvezetők

A hely, ahol élünk: Fejér megye

Vetélkedő a „Micsoda kultúra!" pályázat keretében

2013. május 14-én a Faluházban rendeztük meg a „Micsoda kultúra!" c. pályázat első vetélkedőjét. 20-20 harmadik és negyedik osztályos diák érkezett hozzánk négy iskolából: a dunaújvárosi Petőfiből, Dózsából, Mórából, valamint a pusztaszabolcsi József Attila Általános Iskolából. A verseny kezdetén Szilasy László igazgató úr köszöntötte a tanulókat és kísérőiket.

Tanítóik segítségével a csapatok előzetesen kiválasztottak két gyereket a zsűribe, négy tanulót pedig tánctanulásra. A táncos lábúak azonnal fel is vonultak a kastélyba Gergely Ágnessel és Szabó Lászlónéval, hogy ismerkedjenek a perkátai sudridom tánc lépéseivel. A többiek pedig megkezdték a játékos feladatok meg-

oldását. A feladatokat úgy állítottam össze, hogy a 14 fős csapat minden tagja hozzáférjen valamilyen feladathoz. Összerakták darabokból Fejér megye címerét, megjelölték megyénk helyét Magyarország térképén, kép- és betűrejtvény segítségével kitalálták néhány település nevét. Keresztrejtvény megfejtéseként megtudták, hogy Vörösmarty Mihály is megyénk szülötte, rendezték és elmondták a Szózat első versszakait, megfigyelték a nálunk lakó állatok és növények képét, s játszottak néhány Fejér megyei település nevével. Mire a gyerek-zsűri tagjai Horváthné Fischer Katalin és Szabó Edina segítségével ellenőrizték a

megoldásokat, megérkeztek a táncot tanulók, s a színpadon felsorakozva bemutatták frissen szerzett tudományukat a többieknek: sudridomot táncoltak.

Ezt követte az eredményhirdetés: 78 ponttal első helyezést a Dózsából érkezett tanulók értek el, a mórások és a hunyadisok 75 ponttal holtversenyben végeztek a második helyen, harmadikok 68 ponttal a Petőfi iskola tanulói lettek, a sort 65 ponttal a József Attila Általános Iskola tanulói zárták.

A Faluházból felsétáltunk a kastélyba, mert ott láttuk vendégül a versenyzőinket, s ott vehették át jutalmukat: csapatonként egy-egy tortát.

Tóth Ferencné pedagógus

Túl az Óperencián Meseszakkör

2013 márciusától indítottuk meseszakkörünket Túl az Óperencián címmel. A program a mese személyiségfejlesztő erejét felhasználva segíti a gyermekek érzelmeinek gazdagodását, nyelvi képességeinek, beszédkultúrájának fejlődését. A mese bűvöletében bontakozik lelkük, észrevétlenül alakul, formálódik erkölcsi értékrendjük. Az irodalom eszközeivel a költészet szeretetére, a szó varázsára, a könyv tiszteletére nevel. Olyan gyermekeket kívánunk nevelni, akik nemcsak tudást, de olyan örök emberi értékeket is birtokolnak, mint az empátia, tolerancia, a másik ember tisztelete és szeretete. Célunk, hogy tanítványaink olyan ismeretekhez jussanak, amelyek nagyban hozzájárulnak a legkülönbözőbb képességek fejlesztéséhez, a harmonikus személyiség kialakulásához. Megalapozzuk a szépirodalom iránti fogékonyságukat, elemző képességüket, azt a technikát, ahogyan tudatosítják magukban, hogy egy mű hogyan hat rájuk, ők hogyan viszonyulnak ahhoz, amit láttak és hallottak.

A népmesék erkölcsi nevelő hatása mélyen átjárja a személyiséget. A népmeséken keresztül ismeri meg saját gyökereit, kultúráját. Olyan értékeket közvetít a gyermek számára, amelyekből egész élete során építkezni tud. A kisgyermek érzelmi-értelmi és etikai fejlődésének és fejlesztésének egyik legfőbb segítője.

A kisiskolások életkori jellemzője a mesék iránti vonzalom. A mesék a gyerekek életében az első „külön világ" megteremtését szolgálják, különféle helyzeteket, fantáziavilágot teremtve. 8-9 éves korban a valósághű meséket kedvelik jobban, érdeklődésük előterébe azok a történetek kerülnek, melyek elképzelhetőek a hétköznapi életben is. Ezen életkori jellemzőket figyelembe véve választunk a mesék világából. Az alkalmak során már

foglalkoztunk tündéres, jó-és rossz boszorkányos, óriásos, törpés és sárkányos mesékkel. Anyanyelvi neveléshez szorosan kapcsolódó tevékenységről lévén szó, a mese segítségével a gyermek a nyelvnek olyan változataival is találkozik, amilyenekkel a hétköznapi életben nem.

Horváthné Fischer Katalin, Siposné Nagy Krisztina szakkörvezetők

Kökörcsin szakkör

A „Micsoda Kultúra!" TÁMOP-3.2.13-12/1-2012-0287 pályázatban vesz részt a Kökörcsin drámapedagógiai szakkör. A résztvevő gyerekek az első és második osztályból járnak hetente a szakkörre.

A meséken keresztül ismerkedünk egymással és önmagunkkal. Az elfogadás, együttműködés, egymásra figyelés nagyon fontos a társas kapcsolatokban. A gyerekek a drámapedagógia eszközeinek felhasználásával fejleszthetik kommunikációs és beszédtechnikai képességeiket. A társakkal végzett közös munka során, az oldottabb, érzelmi biztonságot nyújtó légkörben elérhető, hogy önként és kedvvel, alkotóként, aktívan vegyenek részt a drámajátékban. A foglalkozásokon ismert meséket dolgoztunk fel, és többször foglalkoztunk iskolánk névadójával, Hunyadi Mátyással is.

Vátkainé Boda Ildikó, Gergelyné Németh Tímea szakkörvezetők

Bogó Anikó ÁMK igazgató

MOTOROSOK!

A Perkátai Régiséggyűjtő Egyesület

motoros kistérségi túrát szervez 2013. július 20-án,

délelőtti indulással a kastélykertből. Részvételi díj: 1000 forint/fő.

A részletekről és programokról érdeklődni: Szarka Péternél a 06 (30) 267 3967-es telefonszámon lehet.

BULI

Ezen a napon 19 órától hajnalig INGYENES élő zenés est lesz a kastélykertben, mai és retro slágereket játszik a

Mindenkit szeretettel várunk!

Perkátai Régiséggyűjtő Egylet

HIRDETÉSI TARIFÁK:

Egy oldal:	20.000 Ft+áfa
Fél oldal:	10.000 Ft+áfa
Negyed oldal:	5.000 Ft+áfa
Egy hatod oldal:	3.500 Ft+áfa
Egy nyolcad oldal:	2.500 Ft+áfa

Gyászjelentések, köszönetnyilvánítások, köszöntők: 1.000 Ft+áfa/alkalom.

A társadalmi célú hirdetések negyed oldalig díjmentesek.

Kedvezmények:

2-5 megjelenés: 15 %,
5-9 megjelenés: 25 %,
10 és felette: 40 %

Helyi hirdetőknek állandó 20 % kedvezmény.

Felár: színes hirdetés igénylése esetén 20 %.

A pillanat öröme

Emlékezés Bajó Károlyné, Anni nénire

„...mert ami értelmet ad az életnek, értelmet ad a halálnak is...”

Nézzék el nekem, ha ez a megemlékezés meglehetősen személyes lesz – de nem hiszek abban, hogy létezik „nem személyes” búcsúbeszéd. Amennyiben hű akarnék lenni a legtöbb nekrológban megfogalmazott életérzéshez, azt kellene mondanom: nagy veszteség ért (mindannyiunkat). Nem tagadom ennek valóságát, ám igaztalan volna, ha csak ezt domborítanám ki.

Élete utolsó tizenkét évét adta nekem ajándékba Anni néni, és ha végigtekintek ennek a tizenkét esztendőnek egy-egy állomásán, akkor nem a veszteség jut eszembe elsőként, hanem sokkal inkább a jelenlét öröme. Nem is az elmúlás okozta csüggedés, hanem annak küldetése, hogy én is megosszam az életem másokkal. Szokásunk kategóriákat felállítani, aztán – mint valami fiókos szekrénybe – szépen belehelyezni dolgainkat, amelyeket fontossági sorrend szerint rangsorba állítunk. Ám ha azt kellene megmondanom, milyen lelki viszony fűzött engem Anni nénihez, aligha tudnám megmondani, hogy anyai, nagyanyai, barátnői vagy esetleg tanítói szempontból tekintettem-e rá? Részint mindegyik érzület benne volt, de egyik sem maradéktalanul és kizárólagosan.

Ahogy nőttem fel, egyre bizonytalanabbá vált az otthon fogalma, és egyre képlékenyebbé a családi és emberi kapcsolatok rendszere. Ugyan mindig rendelkeztem különféle helyekre bejelentett lakcímkártyával, valódi otthonom csak abban a kis földszinti bérlakásban volt, amit Anni néni tett azzá. Noha a köztünk levő generációs különbség egy átlagember számára kizárhatná a tartós és őszinte baráti kapcsolatot két személy közt, ez azonban számunkra sosem jelentett akadályt. Talán mert én egy kicsit mindig „öregebb” voltam önmagamnál, ő pedig a sok kisgyermek között, akikhez a munkája kötötte, örökifjúvá lett.

Valójában minden halállal, ami egy kicsit is megérint, jobb ember válik belőlem – és így vagyunk ezzel sokan. Nem mintha valami sejtelmes halálfélelem venne erőt rajtunk, hanem egész egyszerűen azért, mert jobban tiszteljük az életet és jobban méltatjuk a mulandóságot.

Hazudnék, ha azt állítanám: nem szorul össze a gyomrom, ha séta közben tekintetem az életfa előtti kopott padra vagy a kastély melletti kis parkra esik, ahol annyit üldögéltünk önfeledten. Hazudnék akkor is, ha azt mondanám, nem ő jut legelőször eszembe, ha Perkátára gondolok.

Ám búcsúzásom nem meddő fájdalom, hanem elhatározás: mert szeretném továbbadni másoknak is a pillanat örömét. Annak a pillanatnak örömét, amely az idő múlásától függetlenül szilárd hegycsúcsként magasodik minden történés fölé életünkben. Sokszor csupán utólag derül ki róluk, hogy nemcsak megismételhetetlenek és feledhetetlenek voltak, de igazából el sem

múltak. Hogy néhányat fölidézzek ezek közül: ilyen volt, amikor a kastélykert lejtőjén egymással karöltve futottunk le a térdig érő hóban; mikor két ünnep között fennhangon énekeltük a *„Stille Nacht”*-ot és az *„Es ist ein Ros'entsprungen”*-t; mikor keresztet rajzoltunk a sülni készülő pizza tésztájába; amikor elmentünk együtt az öreg Rozs nénihez, hogy kifaggassuk, milyen volt régen a perkátai búcsújárás; mikor nyáreste a kastély teraszára kiültünk, és a vén tölgyfa lombos ágai közt láttuk felfényleni az Esthajnalcsillagot. De ilyen volt a gyémántdiploma-átvétele a 125 éves óvoda ünnepélyének keretén belül, s végül közös énekléseink az orgona mellett…

Szeretnék még egyszer köszönetet mondani Anni néninek mindazon dolgokért, amelyekre visszaemlékezem, és azokért is, amelyeket – szűkös memóriakapacitásom miatt – már a feledés homálya borít. Egyszerűen a *történetért*, amelyet ketten élhettünk meg Perkátán: abban a faluban, melyből én kinőttem, s amelybe ő gyökeret vert. Az életért, melynek ő az utolsó szakaszában volt, én pedig épphogy kezdtem megérteni, mit jelent felnőtté válni – miközben mindannyian évezredet váltottunk.

„Kedves Anni néni (furcsa tegezve szólítani Téged): remélem, Te már ott vagy. Azon a helyen, amiről oly sokat beszélgettünk. Remélem azt is, most már elhiszed, hogy mások vétke nem a Te válladat nyomja. Jó, hogy itt voltál. A pillanat örömét velünk hagytad, s kaptál érte egy örökkévalóságot.

Isten Veled!”

Glász Gabriella

Szerkesztőségi közlemény

Tisztelt Olvasóink!

Szívesen hírt adunk minden új kezdeményezésről, helyi ünnepről, civil megmozdulásokról. Ehhez kell a szervezők tudósítása, mert a lapot önkéntes munkában, igen elfoglalt emberekként szerkesztjük.

Várjuk írásaikat, hirdetéseiket, kéréseiket, közérdekű híradásaikat, tudósításaikat a perkátai eseményekről!

Elérhetőségeink: **ujperkataihirek@gmail.com**, a **Faluüzemeltetési Iroda** és a **szerkesztőség tagjai**. Következő lapzártánk időpontja: **2013. június 10.**

a szerkesztőség

EGYHÁZ–HITÉLET

Dicsértessék az Úr Jézus Krisztus!

Az új rendszerű elsős hitoktatás beíratása lezajlott, jelenleg a leendő 5. osztályosok jelentkezése történik. A többi évfolyamon is kérjük aktív részvételüket, május folyamán várjuk a gyermekek jelentkezését a következő tanévi hitoktatásra. Örömmel vesszük, ha gyermekeik lelki fejlődését a katolikus egyházra bízzák!

Június 16-án rendezzük hagyományos Egyházközségi Napunkat, melyet idén – már másodszor – lelkipásztori körzetünk és egyházmegyénk egyházzenei-kántortalálkozójával színesítünk. A délután 16 órakor kezdődő tanévvégi hálaadó szentmisében a gyermekek értékelése, a ministránsavatás is helyet kap. Ezek után énekes–zenei műsorokkal, játékokkal, kötetlen beszélgetésekkel és agapéval folytatjuk közösségi programjainkat.

Egyházközségünk már elérhető e-formában is: a perkata1711@gmail.com címen. A plébániahivatal telefonos elérhetősége: 30/861-2621.

2013-ban az önkéntes egyházközségi hozzájárulás éves összege („egyházi adó”) aktív felnőttnek 3700 Ft/fő/év, passzív/ nyugdíjas, munkanélküli/felnőttnek: 2700 Ft/év/fő.

Folyamatosan eljuttatjuk a postaládákba az idei évre szóló befizetést segítő sárga csekkeket minden családhoz. Aki a római katolikus anyaszentegyházhoz tartozik, vagy segíteni szeretné helyi egyházközösségi feladatainkat, kérjük, fizesse be a kért hozzájárulást! Támogatásuk nélkülözhetetlen a perkátai egyházközség anyagi fennmaradásához, melyet előre is hálás szívvel köszönünk meg!

Idén kiemelt fontossággal kérjük segítő adományaikat templomunk felújítási munkálataira.

Pavlicsek Zsolt lelkipásztori munkatárs

ÜZENETEK A HIT ÉVÉBEN

„Boldogok a békeszerzők, mert őket Isten fiainak fogják hívni” (Mt 5,9)

XVI. Benedek pápa tanítása 2013-ban a világnak

– szerkesztett változat 4. rész –

A béke szerzői azok, akik szeretik, védik és előmozdítják az életet, annak teljességében

A közjó és a béke megvalósításának útja elsősorban az emberi élet tisztelete, annak minden vonatkozásában, a fogantatásától kezdve, fejlődésének minden szakaszában egészen természetes végéig. Azok az igazi békeszerzők tehát, akik szeretik, védik és előmozdítják az emberi életet, annak minden dimenziójában: a személyes, a közösségi és a transzcendens szinten egyaránt. Aki a békét akarja, az nem tűrheti el a merényleteket és bűntényeket az élet ellen. A felelősség előli menekülés lealacsonyítja az embert, s még inkább a védtelen és ártatlan lény megölése, s ebből nem fakadhat béke és boldogság. Az élet minden fajta megsértése, annak kezdetétől fogva, mindenképpen helyrehozhatatlan károkat okoz a fejlődésben, a békében, a környezetben.

A házasság természetes szerkezetét, egy férfi és egy nő kapcsolatát is el kell ismerni és előnyben kell részesíteni azokkal a törekvésekkel szemben, hogy ezt jogilag egyenlővé tegyék gyökeresen más párkapcsolati formákkal. Valójában ezek az irányzatok kárt okoznak a házasság intézményének, hozzájárulnak elbizonytalanodásához, elhomályosítják különleges jellegét és pótolhatatlan társadalmi értékét.

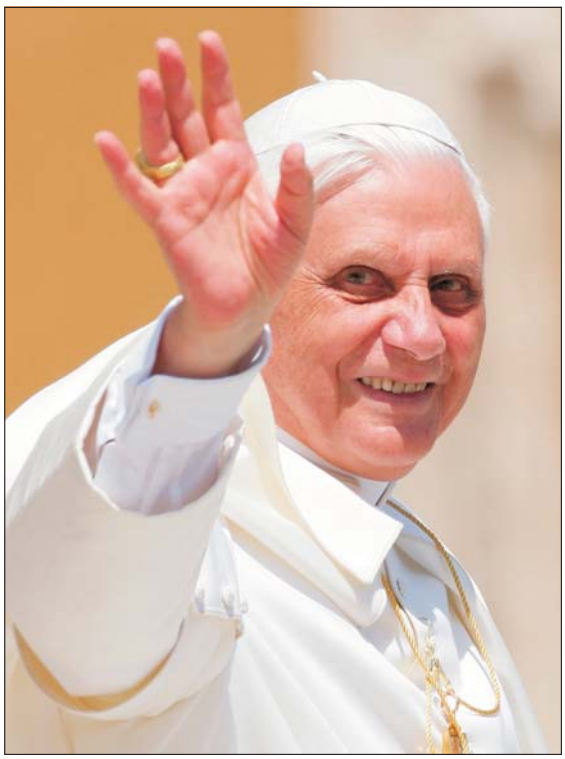

Ezek az elvek az ember természetébe vannak beleírva, értelmünk révén felismerhetők és így közösek az egész emberiség számára. Az egyház törekvése ezek megvédésére nem felekezeti jellegű, hanem minden emberhez szól, vallási hovatartozásuktól függetlenül.

Az alapvető emberi jogok között, a népek békés élete érdekében is, szerepel az egyes személyek és a közösségek joga a vallás szabadságához. Sajnos olyan országokban is, amelyek régi keresztény hagyományokra tekinthetnek vissza, egyre gyakoribbak a vallási türelmetlenséghez köthető események, a keresztényekkel szemben és olyan személyekkel szemben is, akik vallásuk azonosító jegyeit viselik magukon.

A békeszerző embernek tudatában kell lennie annak is, hogy a közvélemény mind nagyobb hányadában a radikális liberalizmus és a technokrácia elültette a meggyőződést, hogy a gazdasági növekedés elérendő azon az áron is, ha összeomlik az állam társadalmi szerepvállalása, és kárát látja a civil társadalom szolidaritási hálója, akkor is, ha csorbát szenvednek a társadalmi jogok és kötelességek. Nem szabad elfelednünk, hogy ezek a jogok és kötelezettségek alapvető fontosságúak ahhoz, hogy más jogok és kötelezettségek is teljesülhessenek, a civil élet és a politika területén.

Perkáta–Nagykarácsony–Aba Általános Iskola

Weboldal: www.amk-perkata.sulinet.hu
Elérhetőség: igazgato@amk-perkata.sulinet.hu,
06 (25) 522 350

Májusi események

Május 2-án megrendeztük az iskolai sportnapot. A sportnap győzteseinek jutalmazását, az érmeket a Perkátáért Közalapítvány biztosította, melyet ezúton köszönök meg Bogó Anikónak, az alapítvány elnökének.

Május 8-án a Helyünk a világban pályázat keretében megrendeztük a matematika és a történelem tantárgyak versenyét a sajátos nevelési igényű gyermekek számára.

Május utolsó két hetében végzős diákjaink záróvizsgái történnek, melyek alkalmasak arra, hogy felmérjék tudásukat, illetve megszokják a vizsgarendszer sajátosságait.

Május 24-én 45 gyermeket sikerült elvinnünk Dunaújvárosba a „Nagy sportágválasztó" rendezvényre, mely ebben az évben is sikert aratott diákjaink körében.

Május 29-én országos kompetenciamérést végeztünk a 6. és 8. évfolyamokon.

Május 31-én gyermeknappal zárjuk a hónapot.

Szilasy László igazgató

Sport

Németh Márk nagyszerűen teljesített a megyei döntőn

Az egyéni megyei atlétikai diákolimpiai döntőt Székesfehérváron rendezték. A Hunyadi Mátyás iskola néhány tanulója is megmérette magát egy-egy versenyszámban.

A legeredményesebben Németh Márk szerepelt, aki a IV. korcsoportosok (1998-99-ben születettek) súlylökő versenyén indult. Kiváló sorozatot produkált tanulónk, hiszen hat kísérletéből öt jó volt, és ebből háromszor is tizenegy méter fölé került. A legjobbnál 11 méter 74 centiméterre szállt a négy kilogrammos golyó. Ennél csak egy versenyző, az enyingi rivális tudott nagyobbat lökni (12,06 méter). Márk ezzel a teljesítményével megérdemelten szerezte meg az ezüstérmet.

Ugyanebben a korosztályban állt a dobóvonal mögé Csicsó Márk, aki kislabdahajításban szeretett volna a legjobbak közé kerülni. Neki azonban nem sikerült a verseny, messze elmaradva legjobbjától, nem jutott a nyolcas döntőbe.

A III. korcsoportosoknál (2000-2001-es születésűek) két lány állt rajthoz hatszáz méteren: Kovács Gréta (8.) és Peresztegi Viktória (10.). Itt borzasztóan erős volt a mezőny, melyben több korosztályos válogatott atléta is indult. Jellemző a színvonalra, hogy a győztes hölgy jobb időt ért el, mint a fiúknál a győztes… Erőfelmérőnek jó volt, mert Gréta és Viktória még jövőre is ebben a korosztályban szerepelhet.

Újabb labdarúgó-ezüst

Befejeződtek a diákolimpia körzeti versenyei. A nagypályás labdarúgó-bajnokság zárta a sort. A tavaszi forduló a mieink számára elmaradt, hiszen ősszel nem érkezett meg egyik ellenfelünk sem. Az adonyi együttes megtette azt a szívességet, hogy átlátogatott egy mérkőzés erejéig. A 3x30 perces játék végén ők örülhettek, hiszen 8-7-re nyertek. A tanulóink pedig legalább játszhattak egy mérkőzést a döntő előtt. A góljainkat Simon Attila 5, Galkó László és Oláh Barnabás szerezték.

Perkátán rendeztük május végén a Telekom labdarúgó diákolimpia körzeti döntőjét. Eredetileg négy együttes részvételével, ám az Ercsi csapata nem érkezett meg. Így a Pusztaszabolcs, az Adony és a Hunyadi iskola tanulói körmérkőzéssel döntötték el a végső sorrendet. A Szabolcs elleni gólnélküli döntetlennel kezdett csapatunk, majd az Adony simán jobbnak bizonyult a Pusztaszabolcsnál. Ekkor eldőlt, hogy az adonyiak legyőzése esetén megszerezhető az első hely. Oláh Barnabás révén élt is a remény, ám az ellenfél szünetig kiegyenlített, majd a vezetést is megszerezte. Simon Attila remek szabadrúgása után azonban ismét egyenlő volt az állás. A mérkőzés hajrájában három esetben is eldönthettük volna a találkozót, ám az ellenfél kapusa meghiúsította ezt.

Csapatunk az újabb döntetlennel második helyen végzett, melyet Kovács Attila, Szabó Ákos, Csicsó Alex, Kulcsár Bence, Szabó Márk, Oláh Barnabás, Mészáros Dominik, Galkó László, Simon Attila, Csicsó Márk, Oláh Imre és Szabó Valentin alkotott. A siker értékét növeli, hogy veretlenül végzett a társaság úgy, hogy az együttesünk felét fiatalabb játékosok alkották.

A Hunyadi iskola labdarúgói szép idényt tudhatnak maguk mögött, mert minden csapat a legjobbak között végzett: a lányok a körzetben bajnokok, megyében ezüstérmesek, a II., III. és IV. korcsoportos fiúk pedig egyaránt második helyen zárták a diákolimpiai sorozatot.

Körzeti döntő, IV. korcsoport – eredmények:

Pusztaszabolcs–Perkáta 0-0

Pusztaszabolcs–Adony 0-4 (0-2)

Adony–Perkáta 2-2 (1-1)

Végeredmény: 1. Adony 4 pont, 2. Perkáta 2, 3. Pusztaszabolcs 1.

Ismét második helyen

Székesfehérváron rendezték idén a Telekom Labdarúgó Diákolimpia megyei döntőjét, melyen a IV. korcsoportos lányok ezúttal is kiharcolták az indulás jogát. Korábban már három alkalommal eljutottak a döntőig, de nem sikerült megszerezni a bajnoki címet. Sajnos most sem…

Hét csapat jelent meg, a perkátai hölgyek hármas csoportba kerültek. Először a fehérvári Vasvárival mérkőztek, és Áldott Napsugár, Kovács Gréta, Bolvári Dorina és Fórizs Antonella találataival biztosan szerezték meg a három pontot. Rövid pihenő után a Tác volt az ellenfél, melyen Anton szerencsés góljával vezetést szerzett iskolánk, ám az utolsó előtti percben egy méretes hiba után döntetlen lett az eredmény. Mivel a táciak csak két góllal tudták megverni a székesfehérváriakat, csoportelső lett a Hunyadi csapata.

A döntőben a másik csoport győztesével, a Mór együttesével kellett küzdeni az aranyéremért és az országos döntőben való indulásért. A fizikailag erősebb, nagyobb lövő erővel rendelkező ellenfél nem adott esélyt: kétgólos előnynél Bolvári Dorina révén még sikerült szépíteni, ám a második játékrészben eldöntötte a bajnoki cím sorsát a Mór.

A megyei ezüstérmes csapat tagjai: Foltán Viktória, Fegyverneki Csenge, Fórizs Antonella, Áldott Napsugár, Fórizs Sztella, Bolvári Dorina, Héber Fanni, Kovács Gréta, Láng Orsolya, Rafael Laura és Mészáros Viktória.

Csoporteredmények:

Hunyadi Mátyás iskola–Vasvári (Székesfehérvár) 4-0 (3-0), –Tác 1-1 (1-0), Tác–Vasvári 4-2 (3-1)

A csoport végeredménye: 1. Perkáta 4 pont (5-1-es gólkülönbséggel), 2. Tác 4 (5-3) 3. Vasvári 0 (2-8).

Helyosztók:

III. helyért: Tác–Felcsút 8-0 (4-0)

Döntő: Mór–Perkáta 4-1 (2-1)

Végeredmény: 1. Mór, 2. Perkáta, 3. Tác, 4. Felcsút, 5. Pusztaszabolcs, 6. Csákvár, 7. Vasvári (Szfvár)

Benke Zoltán tanár

KÍNA KINCSEI 52.

Pavlicsek Zsolt állandó rovata

Kínai hagyományok és szokások: a kínai újév napjai

6. rész

Az újév első napján sokan nem esznek húst. A második napon folytatódik az ősökre való emlékezés, de ekkor a kutyákkal is különösen jól bánnak, mert a legendák szerint ezen a napon teremtette őket az Isten, ez tehát így minden kutya születésnapja. A harmadik és negyedik napon a vejeknek kell tiszteletüket tenniük az anyósuknál, apósuknál. Az ötödik napot az emberek otthonukban töltik, a Vagyon Istenét fogadják a házukban. Ilyenkor nem illik látogatóba menni, mert az rossz szerencsét jelentene mindkét félnek. Hatodiktól a tizedik napig nagy vendégjárások folynak, ekkor illik meglátogatni minél több rokont, barátot és ismerőst. A vallásosak a szentélyeket is látogatják, ahol egészségért és jó megélhetésért imádkoznak. A hetedik napon, mely a földművesek ünnepe, a kínaiak kiállítják a termékeiket, és speciális italokkal ünneplik meg az alkalmat, amiket hét különféle zöldséggel, fűszernövénnyel kell készíteni. E napon hosszú szálú laskagombát szokás enni, ami a hosszú életet jelképezi és biztosítja. A nyers halszeletekből készült ételek viszont szerencsét hoznak. Nyolcadik nap este újból van egy családi vacsora, ami egy éjféli imaszertartással végződik, ekkor a Mennyek Istenéhez imádkoznak. A kilencedik napon a legendás Jáde császárnak mutatnak be áldozatot. A következő három napon folytatódnak a családi és baráti partik. A tizenharmadik nap a fogyókúráé, ekkor egyszerű rizses ételeket esznek. A tizennegyedik nap a lampionfesztiválra való előkészületekkel telik, amit az utolsó, tizenötödik napon ünnepelnek. Feldíszítik a házak külső felületeit, előkészítik a petárdákat, a karókon hordozható lámpákat a parádéra. A tizenötödik nap a lampionünnep.

A lampionünnepről

A lampionokat főként színes papírokból készítik különböző motívumokkal. Az egyik fajtája a száguldó lólampion. Ebbe egy lapátos szerkezet van beszerelve, a lapátokat ló motívumokkal díszítik. Amikor ég a gyertya a lampionban, a felemelkedő levegőtől forog a lapátos szerkezet. A szerkezettel együtt pedig úgy forognak a rajta levő ló motívumok, mintha a lovak száguldanának. Észak-Kínában elterjedt a jéglampion felfüggesztése, amikor összekapcsolják a különféle kivilágítást a kristálytiszta jégfaragással, így gyönyörű látványosságot alakítanak ki. Mindenhol lampionversenyt rendeznek, amelyre a nyerni vágyók csodásan feldíszített lampionokkal neveznek. Az est fénypontja egy gyönyörű tűzijáték. Késő éjszakáig sétálnak az emberek, és próbálják megfejteni a lampionokról lelógó szójátékos rejtvényeket. A lampionünnep második napján kezdődnek az újévben a mezőgazdasági munkák. A parasztok kimennek a mezőre, a pásztorok pedig állataikkal elindulnak a rétekre, a legelőkre.

Mozaikok magyar múltunkból VII.

„A történelem az élet tanítómestere”

Bevezető

Mozaikos cikkeinkkel felvillantani kívánjuk a valóság más lehetséges szeleteit, az elhallgatni, sőt eltörölni szándékolt dicsőbb ősi múltat és közelmúltat. A 40 év feletti generációknak különösen furcsa és új lesz néhány olyan tény, amelyet másképp ültettek fejünkbe a 60-as, 70-es, 80-as években… Olvassák nyitott szívvel. Ha kételkednek, nézzenek utána, kutassanak, keressenek, ismerjék meg az igazságot!

Rovatvezető: a HUN

Történelemhamisítások és a valóság

Az utóbbi években egyre nagyobb publicitást kap, hogy – már az ókorban, a középkorban, de napjainkban is – egyes történészek saját koruk és érdekeik szerint alaposan meghamisították a történelmet. „Kevés nemzetnek alakult ki mintegy száz év alatt egy olyan ortodox, minden rugalmasságot nélkülöző történészgárdája, mint a magyaroknak. Ha valamit egyszer leírtak ama „szent tehenek”, azon akkor sem változtatnak, ha megfellebbezhetetlen bizonyítékkal állnak elő későbbi szakemberek, és hogy ez ne is történhessen meg, minden erejüket, kapcsolataikat, politikai befolyásukat bevetik az ügy érdekében. A magyar történelemnek több ilyen kardinális pontja van, de a legismertebbek: a magyar őstörténet és Petőfi Sándor.” Hankó Ildikó (Magyar Demokrata 2013. február 13.)

Kutatásaikkal, helyszíni vizsgálataikkal egy másfajta magyarságeredetet tártak fel többek között: Badiny Jós Ferenc, Bóna István, Deák István, Fodor István, Kiszely István, Segeza László és még sokan más igaz magyar tudósunk.

A nem szakember érdeklődők előtt is lassan kirajzolódik a valódi kép egy olyan magyar őstörténetről, amire büszkék lehetünk, példájukat követhetjük.

„… mert magyarnak lenni nem politika függvénye, hanem egy nép természet adta joga, igénye és kötelessége; magyarnak lenni hivatás.” (Prof. Kiszely István)

Néhány példa a sorsdöntő hamisításokra:

„Az Európa történelmében megjelenő népek eredetének, hovatartozásának átírása már a római korban megkezdődött. Ez még nem volt minden esetben tudatos magatartás, hanem a krónikások kényelemből mindent a germánok számlájára írtak. Az ismeretlen keletről megjelenő népcsoportokat tudatlanságból tüntették fel germánoknak, amit később a történetírók tényként kezeltek. A régészet bizony rácáfol ezekre a tévedésekre.” (Prof. Deák István)

Orseoló Péter (Szent István király húga és Orseoló Ottó velencei dózse fia)

Imre herceg halála után ő lett a trónörökös Magyarországon, majd Szent István halála után őt választották királlyá. Hamarosan nemzete ellen fordult, idegenné tette magát a magyar trónon. Elve: „A magyarok nem érdemelték meg ezt a csodálatos országot, ezért amit csak lehet, azt le kell rombolni.” A múltunkra utaló arany-, ezüstlemezekre rótt ősi rovásos feljegyzések nagy részét eltüntette.

Balambér nagykirály, Attila nagykirály, a hun és Mah-Gar papi nemzetség történetét, Koppány életéről, haláláról, Szent Imre haláláról szóló írásokat megsemmisítették vagy meghamisították. A nyugat hatalmasait zavarta a magyar nagykirályok múltja. Alkalmas személyt és időt vártak ki, hogy mindezt megtehessék. A király betiltotta a rovásírást, a meglevő rovásírásokat elkoboztatta, amit megtalált.

Aeneas (a későbbi II. Pius pápa): Zsigmond királyunk olaszországi útjáról magával hozott egy Aeneas nevű kisnemest, akit udvarában tartott. Akkor még elégedett volt a magyarokkal. Később, amikor Habsburg Frigyes szolgálatába szegődött, így írt rólunk: „Szkítia, ahonnan Attila és hasonlóképpen a magyarok is származtak – mert a magyarok is szkíták –, akik a világ legocsmányabb népe.” Habsburg megrendelésre nem késlekedett a sárba rántani nemzetünket, és minden rosszal, dicstelen tettekkel vádolni minket. Antonio Bonfini kelt védelmünkre: „A szentséges atya nem nézi jó szemmel, hogy a Szkítiából származó magyarok, akik az ausztriaiakat súlyos vereségekkel és csapásokkal sújtották, és alighanem sújtani fogják megint, ily nagy és dicsőséggel ékeskedő ősöktől származtatják magukat … A magyarok ugyanis a hunoktól, vagyis a szkíták közül származó ázsiai albánoktól (királyi szkíták, fehér hunok) vették eredetüket.” (Antonio Bonfini: A magyar történelem tizedei – Prof. Deák István kutatása)

A Habsburg történetírók hamisítása: Az 1700-as években elkezdődött a „modern” történetírás. A magyar történelmet ettől kezdve más a Habsburgokhoz hű emberek írták. A bécsi udvar nyíltan hirdeti:

„A magyarokban bízni nem lehet. Ha Magyarország nem lenne három részre darabolva, s a magyaroknak nem kellene a töröktől félniük, sohasem tudnánk féken tartani őket, mert idegen király helyett maguk közül ültetnének valakit a trónra.”

„Így olyan őseredetet kaptunk, amely távol áll a valóságtól, rosszindulatra, feltételezésekre épült, kirekesztő és végtelenül gyűlölködő lett... Miután Nyugat-Európában megerősödött a család hatalma, minden óhajuk, cselekedetük az volt, hogy megszerezzék a Kárpát-medencében elterülő Magyar Királyságot... minden törekvésük az volt, hogy „kicsinnyé” tegyék, majd bekebelezzék.” (Prof. Deák István)

„A magyarok úgy tartják, hogy királyaik Atilla nemzetségéből erednek, a nép pedig a nagy szkíta–hun népcsaládból származik. Az ősi királyi család listája még megvolt Mátyás király könyvtárában. Másolatait Mátyás király udvartartásához tartozó olasz tudósok juttatták el Vatikánba és Itália más könyvtáraiba. A családfa szerint Nimród feleségétől, Enéhtől két gyermek született, Hunor és Magor. Magor leszármazottai a tudás népe: az Égi világ ismerői, a földi élet nagy tudósai … a nagy hun nemzet tanítói lettek. Ők voltak az örökös papi nemzetség, amelyet a sumér agyagtáblákon Mah-Gar-oknak neveznek. A hun népek nagy családja a földek első megművelői, majd, ha kellett, harcosok voltak. A szkíta népek eredetlegendája a jégkorszakig vezet vissza, ahol a rénszarvasok tartották évezredeken keresztül életben ezt az ősi népet. Innen ered a szarvas iránti végtelen tisztelet.” (Prof. Deák István, a Columbia Egyetem tanára, az MTA külső tagja)

„A magyar honfoglalás európai jelentősége abban áll, hogy a Belső-Ázsiában kialakult nép, amely magát magyarnak nevezte – … egy számára idegen indoeurópai tengerben, a Kárpát-medencében szilárd államot hozott létre, amely a Szent Korona alá tartozó népek között olyan békét és jogokat biztosított, együttélést teremtett, ami felé Európa népei is törekednek.” (Prof. Kiszely István antropológus)

„Magyarország Isten paradicsomához hasonlítható.” (Freisingi Ottó 1147-ből)

Szerkesztette: Kiss Ferencné

Lovas hírek

Az áprilisi Lovas hírekben tévesen írtam az országos bajnokság akadálymagasságait. Gubicza Anett az elő- és középdöntőben 115 cm-en, a döntőben pedig 120 cm-en versenyzett. A téves információért elnézést kérek. A cikk megírása óta a lovas szövetség honlapján javításra kerültek a szerzett minősítő pontok, így Anett a március 2-i minősítőn 84, a március 3-i minősítőn 324, míg az elődöntőben 270 pontot szerzett.

Április hónapban elkezdődtek a szabadtéri versenyek. Díjugratásban és fogathajtásban is starthoz álltak fiataljaink. Gubicza Anett Bokros Boncával nagyon jól vette az akadályokat a „kinti" pályán is. 2013-ban a Perkáta SE-hez igazolt a nem perkátai lakosú Garami Zoltán ifjúsági díjugrató versenyző, kinek eredményeit is nyomon követjük, hiszen ő is Perkáta nevét viszi szerte az országban. Fogathajtásban egy kis változás történt. A tavalyi évig a szabadtéri 3 napos versenyeken Horváth Árpád a bakon ülve, ifj. Horváth Árpád pedig segédhajtóként állt starthoz. Az idén a fogatot ifj. Horváth Árpád hajtja, és Dózsa Tamás van mögötte. A páros már régóta képviselte községünket a fedeles versenyeken, reméljük a 3 napos megmérettetéseken is hasonlóan szép eredményeket fognak elérni. Az első küzdelmen már túl vannak, és máris sikerült egy szalagot elhozniuk, a legnehezebb maraton napon.

Április 28. – Budapest, Nemzeti Lovarda: díjugrató-verseny

Gubicza Anett – Bokros Bonca, B/2 „110 cm-es" kategória (54 induló): 1 hibapont, 21. hely.

Május 4. – Székesfehérvár: megyei bajnoki, I. forduló, díjugrató-verseny

Garami Zoltán – Glória, B/2ifi „110 cm-es" kategória (4 induló): 4 hibapont, 6.5 stíluspont, 4. hely.

Garami Zoltán – Glória, B/3ifi „120 cm-es" kategória (4 induló): 8 hibapont, 4. hely.

Május 5. – Budapest, Nemzeti Lovarda, Országos Minősítő díjugrató-verseny

Gubicza Anett – Bokros Bonca, B/3 „120 cm-es" kategória (18 induló): 4 hibapont, 12. hely.

Május 17-18-19. – Tolna-Mözs, fogathajtó-verseny

Ifj. Horváth Árpád–Dózsa Tamás – Bongó-Bessy-Pandúr, kettesfogathajtó B kategória (14 induló): díjhajtás 68 hibapont 12. hely; maraton 6. hely; akadályhajtás 9. hely. A három nap összesített eredménye alapján a 8. helyen végeztek. Ezzel 20 OB pontot szereztek.

Orbán Brigitta

A Humán Sztráda Nonprofit Kft.

A szociális ellátások keretében biztosítja a szenvedély- és pszichiátriai betegek közösségi ellátását Fejér megye (Velence, Gárdony, Nadap, Sukoró, Pázmánd, Kápolnásnyék, Vereb, Lovasberény, Pákozd, Zichyújfalu, Pusztaszabolcs, Besnyő, Beloannisz, Iváncsa, Adony, Perkáta, Szabadegyháza, Sárosd, Seregélyes) területén élő lakosok részére. A szolgáltatás az igénybevevők részéről önkéntes és térítésmentes.

A gondozást elsősorban a saját otthonukban élő pszichiátriai és szenvedélybetegek részére nyújtjuk, akik életminőségük javításában, valamint szociális helyzetük rendezésében igényelnek segítséget.

A szolgáltatást igénybe veheti, amennyiben:

– Ön alkohol, drog, gyógyszer vagy pszichés problémákkal küzd, és segítségre van szüksége ahhoz, hogy szociális problémáit megoldja;

– 18. életévét betöltötte;

– 16. életévét betöltötte és a szenvedélybetegek közösségi ellátását kéri.

Segíteni tudunk abban, hogy

– könnyebb legyen hivatali ügyeinek intézése (segélyek, kérelmek beadása, jogi-és nyugdíjjal kapcsolatos ügyintézés);

– problémáiról legyen kivel beszélnie;

– naprakész tájékoztatást kapjon szociális, egészségügyi, foglalkoztatási ügyekben;

– könnyebben találjon munkát, vagy épp, hogy a meglevőt megőrizze;

– ha szeretne életmódján/életvitelén változtatni.

A következő elérhetőségeken jelezheti szándékát felénk

Telefonon: 06 (22) 470 049

Farkas Tímea: 06 (30) 815-2318, e-mailben: timea.farkas@humansztrada.hu

Levélben, személyesen: 2481 Velence, Vajda János u. 31. sz. alatt, ahol nyitva álló irodánkban munkanapokon 8-tól, 16.30 óráig állunk az érdeklődők rendelkezésére.

Honlapon: www.humansztrada.hu

Kapcsolatfelvétel menete

Munkatársunk – aki szociális szakember (munkáltatói igazolvánnyal rendelkező) – az Önnel való időpont egyeztetését követően lakókörnyezetében személyesen felkeresi Önt, és részletes tájékoztatást nyújt a szolgálat működéséről.

Mindennapi mérgeink 4. rész

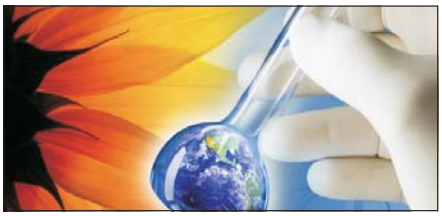

A zöld szervezetek nyomása kapcsán indult egy REACH rendelet-tervezet. *(REACH=vegyi anyagok bevizsgálása és engedélyezése.)* A rendelet a mai napig nem

született meg 1997 óta, valamely lobbi-erő miatt. De nem elég, hogy nem szavazták meg, nem is tudunk róla. Tehát mi, akik használjuk a kozmetikumokat és esszük a gyógyszereket, a mai napig nem tudunk róla, hogy ez így van. Tudnunk kell még azt is, hogy a kutatások szerint több mint 100 ezer olyan szintetikus vegyület létezik, amiről semmiféle hatásvizsgálat nincs.

Hatósági vizsgálatok hiányában a WWF önkéntes vérmintákon kezdte meg vizsgálatait. A vizsgált vérmintákban átlagosan 37 vegyi anyag benne volt. A legmagasabb szám 43, de még a legkevésbé szennyezett vérű mintaadóban is 33-at találtak. A 103-nál a 33 a legkevesebb és az 1/3-a bent volt a mérgező anyagoknak. 25 olyan káros vegyi anyagot azonosítottak, amelyek kivétel nélkül mindegyikőjükben benne voltak. A vizsgált anyagok nagy hányada a kozmetikumokban is megtalálható vegyületek, pl. fluor-vegyületek, antibakteriális vegyületek és szintetikus illatanyagok. A slusszpoén: a vizsgált személyeknél 14 önkéntes véradásra vállalkozó miniszter is volt, 14 országnak a környezetvédelmi vagy egészségügyi minisztere és plusz ezen kívül egyéb befolyásos személyiségek. Magyarországról a következő személyek adtak vérmintát: Persányi Miklós, az akkori környezetvédelmi miniszter, Kökény Mihály, volt egészségügyi miniszter, Márkus Ferenc, a WWF magyarországi igazgatója, dr. Zacher Gábor toxikológus főorvos és dr. Gurmai Zita európa parlamenti megfigyelő. Ők ugyanúgy adtak vérmintát, de itt van például a finn környezetvédelmi miniszter, az olasz környezetvédelmi miniszter, a litván egészségügyi miniszter, a szlovák környezetvédelmi miniszter, tehát 14 ország környezetvédelmi minisztere. Azt gondolta a WWF, ha az egészségügyi miniszter, vagy a környezetvédelmi miniszter a saját vérén, bőrén érzi, hogy nagyon nagy gond van, akkor majd hazamegy, és valamit tesz az ügy érdekében.

Nézzük meg, hogy a Magyarországról delegált emberek miket nyilatkoztak közvetlenül a véreredményeik kézhez vétele után. „Megdöbbentő volt számomra, hogy mekkora számban és mennyiségben mutattak ki vegyszereket az én véremből is. Mindenkinél, aki részt vett a kísérletben, találtak káros vegyszereket, teljesen függetlenül attól, Európa mely országában élnek." – mondta dr. Gurmai Zita. „Elfogadhatatlan, hogy egyre növekvő koncentrációban vannak jelen bennünk, emberekben és az állatokban is vegyi anyagok. Olyanok, melyeket már régen betiltottak és olyanok, melyeket ma is használnak. Bennem például a DDT bomlástermékéből a DDT a 70-es években betiltották 2700 egységnyi mennyiséget találtak, holott az átlag „csak" 590 egység volt. (A DDT-ről tudni kell, hogy 200 év a lebomlási ideje és a köldökzsinóron keresztül örökíthető tovább, ami azt jelenti, hogy még a dédunokáinkban is lesz. Nem lehet lebontani a szervezetből és konkrétan rákkeltő, hát azért tiltották be a 70-es években.) Az egyik legnagyobb gond az, hogy nem tudjuk, hosszú távon milyen egészségügyi kockázatot jelentenek ezek az anyagok" – mondta Márkus Ferenc. „Számítottam rá, hogy több tucat mesterséges, természetidegen anyag van a véremben, hiszen tudom, hogy mennyire nem természetes a mi életünk. Mégis váratlan volt, hogy az európai átlagot jóval meghaladja a bennem talált DDT-származék mennyisége. Hogy bennem mit okoznak ezek az anyagok – nem tudhatom. Pedig tudni kellene minden mesterséges anyagról, hogy mire számíthatunk, ha a közelünkbe engedjük őket." – kommentálta az eredményeit Persányi Miklós. „A bennem talált kemikáliáktól feltehetően én már sohasem tudok megszabadulni. Viszont remélem, a fiamban és az unokáimban már nem lesznek ezek a vegyületek. Egy szigorú jogszabály lehet az egyetlen lehetőség, hogy részben magunkon segítsünk, nagyobbrészt, hogy gyermekeink egészségesebb életét elősegítsük." – nyilatkozta dr. Zacher Gábor toxikológus. Az összes magyar résztvevő nyilatkozatát el lehet olvasni a http://www.wwf.hu sajtóközlemények rovatában.

Tudunk arról, hogy mi lett a vége ennek az európai vizsgálatnak több tízezer ember vérelemzése alapján? Nem. Miért nem tudunk róla? Ezek közül ül valaki a posztján? A miniszteri posztokon már egyikük sincs ott, csupán Zacher Gábor toxikológus és Gurmai Zita vannak bent a köztudatban. Az összes többi személy érdekes módon a vizsgálat után hirtelen eltűnt a köztudatból. Vajon miért?

Folyt. köv.

Szerk.: NATURA doktor

GOLGOTA TEMETKEZÉS

Teljes körű temetkezési szolgáltatás:

vállaljuk temetések teljes körű lebonyolítását,
kérésre a kórházi ügyintézést is átvállaljuk.

– Temetkezési kellékek széleskörű választása *(koporsós és urnás temetéshez)*
– Elhunyt szállítás
(bel- és külföldre egyaránt)
– Hamvasztás *(3 napon belül)*
– Sírásás
– Hantolás
– Kriptaépítés
– Ravatalozás
– Temetés
– Hétvégi és ünnepnapi temetés
(**felár nélkül!**)
– Koszorúrendelés helyben

Kedvezmények:

– Családi koszorú árából **50 %,** vagy a szertartást végző díjának árából **8.000 Ft** kedvezményt adunk.
– Kórházi ügyintézés átvállalása az ügyféltől **(felár nélkül!)**

Díjmentes szolgáltatások:

– Anyakönyvezés
– Sírkő részleges bontása és visszaállítása temetéskor
– Kegyeleti virágok sírhoz vitele és felhelyezése

Helyi megbízottunk: **Szabó Lászlóné Judit** 06-30-456-26-59, Perkáta, Engels út 2.
Állandó ügyelet: **06-30-709-22-31; 06-20-217-64-37; 06-20-570-71-04**
A tájékoztatás nem teljes körű, részletekért érdeklődjön helyi megbízottunknál!

Felhívás

Dr. Nagy István ügyvéd tájékoztatja ügyfeleit, hogy az ügyfélfogadási óráit a perkátai polgármesteri hivatalban tartja minden hétfőn 16 órától. Szerződéseket a hét minden napján köt (szombaton és vasárnap is). Perkátán, a megrendelő lakásán előzetes egyeztetés alapján: 06 30 639 2893.

Dr. Nagy István kéri ügyfeleit, hogy a szerződéskötéshez szükséges tulajdoni lapokat, térképeket, széljegyes tulajdoni lapot telefonon nála rendeljék meg. Szombati és vasárnapi szerződéskötésnél a tulajdoni lap stb. igényüket legkésőbb pénteken 10 óráig jelentsék be a fenti telefonszámon. Kéri egyben ügyfeleit, hogy a lakótelkek műszaki megosztását, telekalakítást, tulajdonközösség alapítását, társasház kialakítását, felépült családi lakóházaknak a tulajdoni lapon, ingatlan nyilvántartási térképen való feltüntetését szintén nála szíveskedjenek megrendelni, hogy e munkák elvégzésénél segítséget tudjon nyújtani.

Dr. Nagy István ügyvéd
06 30 639 2893

SZÁNTÓFÖLDET

BÉRLEK VAGY VÁSÁROLOK!
06 (30) 232 5337

STYX TEMETKEZÉSI KFT.

21 éve a lakosság szolgálatában

Éjjel-nappali ügyelet: 25-271-080, 25-450-157, 25-507-720, 06-30-6071-310, 06-30-9621-764

Cím: Perkáta, Dózsa György u. 14., Varga László

* Teljes körű temetkezési szolgáltatás
* Kérésre házhoz megyünk a temetés felvételére
* Anyakönyveztetés
* Temetkezési kellékek (koporsós, urnás)
* Halottszállítás (külföldre és külföldről is)
* Hamvasztás
* Urnaszállítás
* Sírásás, hantolás
* Ravatalozás
* Temetés (koporsós és urnás)
* Koszorúrendelés
* Sírkőbontás és visszaállítás
* Új sírkőkészítés
* Kriptaépítés

10 éves a Perkátai Polgárőrség Közhasznú Egyesület

2013. május 18-án a Perkátai Polgárőrség Közhasznú Egyesület megalapításának 10. évfordulóját ünnepelte. A polgárőrség tagjai a temetőben emlékeztek meg két elhunyt polgárőrtársukról, majd az általános iskola parkjában 16 órától elkezdődött az ünnepélyes állománygyűlés.

Az állománygyűlésen részt vett Budavári Árpád, a Fejér Megyei Rendőr Főkapitányság Bűnügyi Osztály vezetője, Nagy Zoltán rendőr ezredes, a Dunaújvárosi Rendőrkapitányság vezetője, aki elismerését fejezte ki a polgárőrség munkáját, és a körzeti megbízottakkal való tökéletes együttműködést illetően. Cseh István, a Fejér Megyei Polgárőr Szövetség elnöke értékelte az elmúlt 10 év munkáját, szolgálati emléklapokat adott át a polgárőrség tagjainak. Horváth István, az egyesület elnöke *Az év polgárőre* kitüntetést vehette át Cseh István elnök úrtól.

A Rácalmás Szent György Polgárőr Egyesület és a perkátai körzeti megbízottak is köszöntötték az egyesületet.

Dr. Tóth Ferenc alpolgármester úr, az egyesület tiszteletbeli tagja megköszönte az egyesület munkáját hangsúlyozva a polgárőr jelenlét fontosságát és azt, hogy minden helyzetben lehet a munkájukra számítani.

A rendezvényen a polgárőrség a főbb támogatóit is üdvözölhette, akiknek ezúton is szeretnének köszönetet mondani.

Horváth István elnök úr a kezdetektől napjainkig összefoglalta az egyesület történetét. 2003 tavaszán egy figyelőszolgálat alakult, mely feladata volt, hogy a rendőrséggel együttműködve segítse annak munkáját. Saját költségükből, saját autóikkal finanszírozták ezt az önkéntes tevékenységet. A falu akkori vezetősége szimpatizált munkájukkal, ezért anyagi támogatásban részesítette őket. Ezen felbuzdulva több magánszemély, vállalkozó is támogatást ajánlott fel a figyelőszolgálatnak. Egyre többen csatlakoztak a figyelőszolgálathoz, végül már tagjai közel 50 főt számláltak, s ekkor döntöttek úgy, hogy csatlakoznak az Országos Polgárőr Szövetséghez, és így megalakult a Perkátai Polgárőrség Közhasznú Egyesület. Az egyesület első elnöke Gelénesi György volt, majd lemondását követően Jákli Pál irányította a polgárőrséget. Az ő elnöksége alatt volt először helyi polgárőr nap, ekkoriban kezdtek segédkezni a környező települések rendezvényeinek biztosításában, ebben az időben történt a perkátai polgárőrség egyenruhájának beszerzése.

2011-ben történt egy újabb vezetőváltás, mikor is Horváth István lett a Perkátai Polgárőrség Közhasznú Egyesület vezetője. Az új vezetőség elsődleges feladatának tekintette az új tagok toborzását, mivel létszámuk csökkent. Fontos tudni azt, hogy az új tagoknak egy hathónapos próbaidőt kell teljesíteni a csapatból választott mentorok segítségével.

Sajnos, voltak és vannak olyan felkérések, melyeket szomorú szívvel hajtanak végre a polgárőrök. Például a kulcsi lösz fal megcsúszásakor a területlezárásban vettek részt, és nem egy eltűnt személy keresésében nyújtottak segítséget a rendőrségnek. Temetésekkor a temető parkolójában álló járműveket őrzik.

A lakosság bizalmat szavazott a polgárőrségnek továbbra is, és bejelentéseikkel segítik a munkát. A több millió, szolgálat alatt megtett kilométer mellett bizonyította a csapat a rátermettségét a rendezvények biztosításakor is.

Az ünnepélyes állománygyűlés után Vátkai Zoltán, Goshin-Ryu mester törés-technikai bemutatót tartott. A jubileumi ünnepséget a közös vacsora zárta.

Bogó Anikó

PERKÁTAI HÍREK — **Lapalapító:** Perkáta Nagyközség Önkormányzatának Képviselő-testülete. **Felelős szerkesztő:** szerkesztőbizottság **E-mail:** ujperkataihirek@gmail.com, **telefon:** 06 (25) 522 320. **Az anyagok leadási határideje a szerkesztőbizottság által meghirdetett aktuális időpont (lásd. mindig a lapban). Kiadja:** Bogárd és Vidéke Lapkiadó és Nyomda, Sárbogárd, Hősök tere 12., **e-mail:** bogardesvideke@gmail.com **Nyilvántartási szám:** B/PHF/879/F/92 **ISSN:** 2062-6819